



**UNIVERSIDAD NACIONAL DE EDUCACIÓN**  
**Enrique Guzmán y Valle**  
Alma Máter del Magisterio Nacional

# **MEMORIA**

# **ANUAL 2016**

**Dr. Luis Rodríguez de los Ríos**  
Rector





# MEMORIA ANUAL 2016



©Universidad Nacional de Educación Enrique Guzmán y Valle.  
Av. Enrique Guzmán y Valle s/n Lurigancho Chosica, Lima 32, Perú  
[www.une.edu.pe](http://www.une.edu.pe)  
Recopilación de la Memoria Anual 2016  
Oficina Central de Planificación y Desarrollo Institucional  
Diseño y diagramación  
Oficina Central de Planificación y Desarrollo Institucional  
Impreso en los talleres gráficos de PubliRodsa

# ▶ CONTENIDO

Presentación

Misión

Visión

## 1. GESTIÓN DE GOBIERNO

- Asamblea Universitaria
- Consejo Universitario
- Comité Electoral Universitario
- Secretaría General

## 2. GESTIÓN ACADÉMICA

- Vicerrectorado Académico
- Oficina Central de Admisión
- Oficina Central de Registro y Servicios Académicos
- Centro de Experimentación Pedagógica
- Centro de Extensión y Proyección Social
- Instituto Cultural
- Programa de Complementación Académica y Segunda Especialidad
- Centro Interfacultativo de Formación Profesional Semipresencial

## 3. GESTIÓN DEL CONOCIMIENTO:

- INVESTIGACIÓN
- Vicerrectorado de Investigación
- Instituto de Investigación
- Biblioteca Central y Centro de Documentación
- Editorial Universitaria

## 4. FACULTADES

- Agropecuaria y Nutrición
- Ciencias
- Ciencias Empresariales
- Ciencias Sociales y Humanidades
- Educación Inicial
- Pedagogía
- Tecnología
- Escuela de Posgrado

## 5. GESTIÓN ADMINISTRATIVA

- Oficina Central de Planificación
- Oficina de Asesoría Legal
- Órgano de Control Institucional
- Oficina de Imagen Institucional
- Oficina de Cooperación Técnica Internacional
- Oficina de Calidad Académica y Acreditación
- Dirección General de Administración
- Oficina Central de Personal
- Oficina Central de Bienestar Universitario
- Oficina Central de Economía y Finanzas
- Oficina Central de Adquisiciones y Contrataciones
- Oficina Central de Servicios Generales
- Oficina Central de Infraestructura

## 6. ÓRGANOS DESCONCENTRADOS

- Centro de Producción
- Centro de Informática
- Centro de Idiomas
- Centro Preuniversitario

# ALTA DIRECCIÓN



Dr. Luis Rodríguez de los Ríos  
Rector



Dr. Víctor Asenjo Castro  
Vicerrector Académico



Dra. María Sánchez Charcape  
Vicerrectora de Investigación

## ► PRESENTACIÓN



Por mandato de la Ley Universitaria Nº 30220, el estatuto y reglamento de la Universidad Nacional de Educación Enrique Guzmán y Valle, cumpto con presentar a la comunidad universitaria y a la nación en general la Memoria Institucional correspondiente al año 2016, en la cual se detalla las actividades académicas, administrativas y financieras desarrolladas durante este año por las diferentes facultades, escuela de posgrado, direcciones de oficinas académicas y administrativas de acuerdo con el Plan Operativo Institucional.

Es importante destacar el logro alcanzado en relación en el proceso de licenciamiento, cuya primera etapa estaba cronogramada por el SUNEDU para ser cumplida entre los meses de enero y febrero del 2017, el mismo que fue adelantado al mes de octubre adscribiéndonos al cuarto grupo de universidades. Estando en la actualidad en el proceso de adecuación y de mejora., este hecho ha permitido considerarnos como la primera universidad pública en avanzar su proceso de licenciamiento.

En este sentido, los lineamientos de gestión han estado orientados a la adecuación de las normas institucionales y procesos académicos – administrativos de acuerdo con la nueva ley universitaria, habiéndose cumplido un 90% de la misma. Destacándose, entre otras acciones, el logro de contar con estatuto y reglamento general mejorados; asimismo, con la aprobación del Plan Estratégico 2017-2019.

De igual manera, cabe enfatizar la preocupación por implementar todos los procesos relacionados con la modernización de la gestión institucional, enfatizando en una gestión de calidad, transparente y de rendimiento de cuentas mediante la edición de boletines institucionales a nivel digital y físico en el marco de la vinculación institucional, se ha firmado un conjunto de convenios con asociaciones educativas, con organismos no gubernamentales, con universidades pares como la Universidad Nacional del Callao y la Universidad Nacional Mayor de San Marcos, asimismo con el Ministerio de Trabajo y Promoción del Empleo.

Finalmente, queremos agradecer a todos los estamentos de la comunidad universitaria por su entusiasmo y la actitud por el cambio y mejora institucional guiados por la visión de ir construyendo una universidad moderna que aprende y se transforma con responsabilidad social.

Dr. Luis Alberto Rodríguez de los Ríos  
Rector

# MISIÓN

Somos una universidad especializada en la formación de profesionales de la educación y otras carreras, competentes, investigadores e innovadores, con valores y conciencia intercultural, comprometidos con el desarrollo de la sociedad.

# VISIÓN

Ser una universidad de excelencia académica, acreditada, reconocida en la formación de profesionales con valores y sentido crítico, e impulsora activa del desarrollo nacional.



# 1

## GESTIÓN DE GOBIERNO

- Asamblea Universitaria
- Consejo Universitario
- Rectorado
- Comité Electoral Universitario
- Secretaría General





## ► Asamblea Universitaria

n cumplimiento de lo que establece el Estatuto de la Universidad, se realizaron diez (10) sesiones de Asamblea Universitaria durante el año 2016, de acuerdo con el siguiente detalle:

<b>SESIONES DE ASAMBLEA UNIVERSITARIA 2016</b>		
<b>Nº</b>	<b>Fecha</b>	<b>Modalidad</b>
1	20 de enero del 2016	Extraordinaria
2	23 de enero del 2016	Extraordinaria
3	02 de febrero del 2016	Extraordinaria
4	05 de febrero del 2016	Extraordinaria
5	08 de abril del 2016	Extraordinaria
6	14 de abril del 2016	Extraordinaria
7	20 de abril del 2016	Ordinaria
8	10 de junio del 2016	Ordinaria
9	15 de agosto del 2016	Extraordinaria
10	23 de setiembre del 2016	Extraordinaria

Sesión de Asamblea Universitaria, en la que se trató la siguiente agenda: Instalación de la AU 2016, Comité Electoral y Estatuto de la UNE, en el auditorio de la Escuela de Posgrado de la UNE el 10-06-2016.

## ► Consejo Universitario



En cumplimiento de lo que establece el Estatuto de la Universidad, se realizaron diecinueve (19) sesiones de Consejo Universitario durante el año 2016, de acuerdo con el siguiente detalle:

SESIONES DE CONSEJO UNIVERSITARIO 2016		
Nº	Fecha	Modalidad
1	03 de febrero del 2016	Ordinaria
2	11 de febrero del 2016	Ordinaria
3	18 de febrero del 2016	Ordinaria
4	25 de febrero del 2016	Ordinaria
5	10 de marzo del 2016	Ordinaria
6	15 de marzo del 2016	Ordinaria
7	23 de marzo del 2016	Ordinaria
8	07 de abril del 2016	Extraordinaria
9	21 de abril del 2016	Ordinaria
10	12 de mayo del 2016	Ordinaria
11	26 de mayo del 2016	Ordinaria
12	27 de junio del 2016	Ordinaria
13	07 de julio del 2016	Extraordinaria
14	25 de julio del 2016	Ordinaria
15	29 de agosto del 2016	Ordinaria
16	27 de septiembre del 2016	Ordinaria
17	03 de octubre del 2016	Extraordinaria
18	25 de octubre del 2016	Ordinaria
19	28 de noviembre del 2016	Ordinaria

## ► Rectorado

El Rectorado tiene como propósito fundamental promover el diseño, ejecución e implementación de políticas y estrategias de modernización de la Universidad en coordinación con las Facultades, unidades académicas y administrativas de la Universidad Nacional de Educación Enrique Guzmán y Valle.



## Licenciamiento institucional

Con la promulgación de la Ley N° 30220, Ley Universitaria, el Ministerio de Educación (MINEDU) asume la rectoría de la Política de Aseguramiento de la calidad de la Educación Superior Universitaria. Además, se crea la Superintendencia Nacional de Educación Superior Universitaria (SUNEDU), y se introduce el licenciamiento obligatorio y renovable de las universidades, en lugar de la autorización y funcionamiento provisional y definitivo del anterior marco legal.

Por tanto, el diseño del modelo de licenciamiento de la UNE se enmarca en la Política de Aseguramiento de la Calidad de la Educación de sus estudiantes. En ella, el licenciamiento, conjuntamente con la acreditación, el fomento y los sistemas de información, conforman los cuatro pilares del Sistema de Aseguramiento de la Calidad Educativa de la UNE.

En dicho sistema, el licenciamiento de la UNE opera como un mecanismo de protección del bienestar universitario al no permitir la existencia de un servicio por debajo de las condiciones básicas de calidad, con un solo objetivo, brindar un servicio educativo de calidad, para lo que fue creada, teniendo en cuenta que su única razón de ser son los estudiantes de UNE EGYV.

Para dar cumplimiento a este mandato, la Asamblea Universitaria de la UNE delega en su Rector la organización, coordinación, implementación y presentación de todo lo solicitado por la SUNEDU para lograr el licenciamiento UNE.

Con esto el Rectorado debe cumplir con el mandato de la asamblea universitaria, mandato de la Ley Universitaria y los 55 Indicadores de las condiciones básicas de calidad solicitados por SUNEDU. Su objetivo, lograr el licenciamiento UNE.

Por lo que el Rector, el 17 de agosto del 2016, ve por conveniente contratar la asesoría de consultores externos y crea un equipo de trabajo de licenciamiento liderado por él y sus autoridades académica y administrativa, para ser apoyado en la organización, coordinación, adecuación e implementación del expediente que la SUNEDU programó para ser presentado el 02 de enero del 2017.

En coordinación con sus asesores, las autoridades universitarias y administrativas de la UNE, estratégicamente el Rector ve por conveniente adelantar la presentación de los expedientes ante la SUNEDU, con un solo objetivo, identificar las debilidades y

fortalezas de la UNE y en base a ello solicitar la adecuación de la UNE al mandato de licenciamiento planteado por la SUNEDU.

Por lo que primero identifica las necesidades y falencias presupuestales de la UNE y las coloca en el presupuesto 2017 y adicionalmente plantea buscar financiamiento externo e ingresos directos, que apoyen en la adecuación e implementación de infraestructura mínima exigida por la SUNEDU y el mejoramiento de la calidad educativa.

Para ello, el Rector toma la decisión de adelantar la presentación del expediente de licenciamiento ante la SUNEDU para el 15 de octubre del 2015, lo que ha sido llevado a cabo con éxito y según lo planificado.

Como resultado de esta gestión, con fecha 15 de noviembre del 2015, la SUNEDU, con su oficio 441 – 2016/SUNEDU-02-12, hace llegar a la UNE sus observaciones al expediente presentado como “Requerimiento de información y precisiones en el marco de la solicitud de licenciamiento institucional”.



Actualmente, los asesores externos, en coordinación con las autoridades de la Universidad y el Rector, vienen trabajando para levantar dichas observaciones.

Asimismo por la complejidad de algunas observaciones que requieren de tiempo y presupuesto para ser levantadas el Rector y sus autoridades han visto por conveniente solicitar a la SUNEDU tomar la modalidad de adecuación, con el que se asegure el levantamiento de todas las observaciones realizadas por la SUNEDU mediante un cronograma.

Para ello, con fecha 21 de noviembre, el Rector solicitó oficialmente con documento a la SUNEDU la adecuación de la UNE a las normas de licenciamiento de la SUNEDU.

Actualmente, está pendiente que la SUNEDU proporcione los formatos de adecuación y con ello dejar expedito ante la SUNEDU, el MINEDU y el MEF todo el proceso de acondicionamiento académico y administrativo de la UNE para lograr el licenciamiento.

Con estas actuaciones queda demostrado que es preocupación del Rector y sus autoridades, la obtención de la licencia de funcionamiento institucional que autorizará su normal funcionamiento y la mejora del servicio educativo superior universitario que brinda la UNE, detallando su equipo de docentes y la lista de programas que ofrece en lo académico y con una infraestructura necesaria para el cumplimiento de las exigencias contenidas en los documentos de la SUNEDU para tal fin.

### Actividades realizadas en el 2016

El Rectorado y las autoridades de la UNE, con el objeto de tener claras las Condiciones Básicas de Calidad y las reglas dictadas por la SUNEDU para obtener el licenciamiento realizaron diferentes actividades en coordinación y participación de los representantes de SUNEDU, los profesores, los estudiantes y el personal administrativo de la UNE.



Para ello, la Superintendencia Nacional de Educación Superior Universitaria (SUNEDU) realizó el Foro de la Calidad Universitaria Generación 30220 en la sede central de la Universidad Nacional de Educación Enrique Guzmán y Valle, el martes 11 de octubre. El Rector de la UNE, Dr. Luis Rodríguez de los Ríos, dio la bienvenida a la superintendente y a las especialistas de la SUNEDU, así como a todos los que participaron en este importante evento. Asimismo, reconoció el trabajo que viene desarrollando este

organismo y la iniciativa de acercarse a la comunidad universitaria para mantener un diálogo abierto y constante.



Más adelante, cerca de 600 estudiantes de la UNE que participaron en este foro escucharon la ponencia de la superintendente, Dra. Lorena Masías Quiroga, quien explicó a los asistentes las principales funciones que realiza la SUNEDU, entre las que destaca el licenciamiento y la supervisión de la calidad universitaria.



### Presupuesto para asegurar la Calidad Educativa de la UNE al 2020

Debido a que el licenciamiento no es proceso que se realiza por única vez y queda para siempre defendida por la UNE y entregada a la SUNEDU, se debe trabajar todos los años continuos a la expedición de la licencia en la mejora continua de la calidad educativa. Para este fin, es necesario presentar un presupuesto de gasto que asegure el cumplimiento de lo proyectado año tras año hasta el 2020.

Plan de desarrollo Interinstitucional Licenciamiento al 2019		Programacion 2017 - 2019						CULMINACION DE EJECUCION	
N°	NOMBRE DEL PROYECTO	Costo Total	2017		2018		2019		
		Proyecto	CANT.	MONTO	CANT.	MONTO	CANT.		MONTO
1	Objetivos Académicos y Planes de Estudio	3,160,000.00	1	1,200,000.00	1	980,000.00	1	980,000.00	2,019
2	Sistemas de Información	420,000.00	1	140,000.00	1	140,000.00	1	140,000.00	2,019
3	Plan de Gestión de la Calidad Institucional	360,000.00	1	120,000.00	1	120,000.00	1	120,000.00	2,019
4	Ubicación de locales	2,160,000.00	1	720,000.00	1	720,000.00	1	720,000.00	2,019
5	Posesión locales	240,000.00	1	80,000.00	1	80,000.00	1	80,000.00	2,019
6	Seguridad estructural y seguridad en caso de siniestro	9,540,000.00	1	8,540,000.00	1	540,000.00	1	540,000.00	2,019
7	Seguridad de uso de laboratorios y talleres	6,860,000.00	1	3,620,000.00	1	1,620,000.00	1	1,620,000.00	2,019
8	Dotación de servicios higiénicos	3,000,000.00	1	2,800,000.00	1	100,000.00	1	100,000.00	2,019
9	Talleres y laboratorios para enseñanza	4,770,000.00	1	1,590,000.00	1	1,590,000.00	1	1,590,000.00	2,019
10	Servicios de salud	9,080,000.00	1	9,000,000.00	1	40,000.00	1	40,000.00	2,019
11	Servicio social	180,000.00	1	60,000.00	1	60,000.00	1	60,000.00	2,019
12	Servicios Psicopedagógico	180,000.00	1	60,000.00	1	60,000.00	1	60,000.00	2,019
13	Servicios deportivos	270,000.00	1	90,000.00	1	90,000.00	1	90,000.00	2,019
14	Servicios culturales	180,000.00	1	60,000.00	1	60,000.00	1	60,000.00	2,019
15	Adecuación al entorno y protección al ambiente	180,000.00	1	60,000.00	1	60,000.00	1	60,000.00	2,019
16	Mecanismos de mediación e inserción laboral para estudiantes y egresados	300,000.00	1	300,000.00	1	30,000.00	1	30,000.00	2,019
17	Mecanismos de coordinación y alianzas estratégicas con el sector público y/o privado	450,000.00	1	150,000.00	1	150,000.00	1	150,000.00	2,019
14 DE DICIEMBRE 2016				28,590,000.00		6,440,000.00		6,440,000.00	

Para potenciar la Facultad de Ciencias Administrativas y Turismo, el Rector y sus autoridades están evaluando la posibilidad de adquirir un terreno para la construcción de una infraestructura propia acorde a las exigencias de la SUNEDU y que cumpla con las certificaciones del Instituto Nacional de Defensa Civil (INDECI).

Asimismo el Rector, en coordinación con la Directora de la Unidad de Posgrado y las demás autoridades de la UNE, están proyectando ampliaciones y construcciones en el local de la Escuela de Posgrado para atender el incremento del número de estudiantes y la demanda existente en las maestrías y los doctorados.

### Fortalezas y debilidades de la UNE ante el Licenciamiento

Haciendo un resumen de todo lo actuado ante la SUNEDU, el Rector y sus autoridades de la UNE ven con suma satisfacción los avances logrados en la coordinación, preparación, entrega de la información ante la SUNEDU.

Esto ha servido para identificar las Fortalezas y las debilidades de la UNE ante los requerimientos de la SUNEDU y proyectar los correctivos necesarios para ir corrigiendo y levantando los reparos realizados por la SUNEDU.

El Rector está convencido de que será necesario el mejoramiento de los sistemas de información, las plataformas educativas, los contenidos, los repositorios, el portal Web y la atención a los estudiantes "online", con el objeto de ir eliminando el uso de papel y horas hombre y así contribuir a la no contaminación, haciendo que los procesos sean virtuales con el apoyo de soluciones informáticas que ayuden a una atención en tiempo real y de forma óptima y con calidad.

Igualmente la investigación en la Universidad será potenciada, durante la adecuación de la UNE ante la SUNEDU, capacitando a sus docentes para que puedan lograr mejores trabajos de investigación, haciendo que sean competitivos en el Perú y el mundo. El objetivo es que todos los trabajos de investigación sean publicados en revistas indexadas y participen en congresos internacionales, haciendo que la Une mejore su ranking mundial. En esto también es muy importante los aportes que hacen los docentes y las autoridades con la preparación y presentación de libros, toda vez que también contribuyan a la mejora del posicionamiento de la UNE como la mejor universidad en Educación y así cumplir su calidad de emblemática en esta área.



Lo que queda en el proceso de adecuación del licenciamiento es el trabajo participativo y colaborativo, actitud de todos para cumplir con los objetivos trazados y el trabajo en equipo de estudiantes, autoridades, personal docente, personal administrativo y todos los que se preocupan implicados para que la Universidad llegue a la excelencia educativa.

### **Suscripción de convenio de la UNE con el Ministerio de Educación**

Suscripción de convenio de la UNE con el Ministerio de Educación, a cargo de la rectora (e) Dra. Lidia Cruz Neyra y el ministro Jaime Saavedra Chanduví, junto a otras once universidades públicas consideradas emblemáticas, con el propósito de recibir fondos por la suma de S/. 5,892,229.00 para el mejoramiento de la calidad académica. Ciudad Universitaria de la Universidad Nacional de Trujillo. Realizado el 24-05-2016).



### **Firma de convenio entre la UNE y la Embajada de Corea del Norte**

Ceremonia de firma de convenio entre la UNE y la Embajada de Corea del Norte, a cargo del Rector Dr. Luis Rodríguez de los Ríos, y el Embajador Kim Hak Chol. Sala de Sesiones del Rectorado (2.8.16).

### **Firma de convenio marco de cooperación interinstitucional entre la UNE y la Mancomunidad de la Zona Norte de la provincia de Huarochirí**

Firma de convenio marco de cooperación interinstitucional entre la UNE y la Mancomunidad de la Zona Norte de la provincia de Huarochirí, que abarca los distritos de Laraos, Santa Eulalia, Carampoma y Huachupampa. La suscripción de este convenio estuvo a cargo del rector Dr. Luis Alberto Rodríguez de los Ríos, y el presidente de la mancomunidad y alcalde del distrito de Laraos, Saturnino Gabriel Gaspar. (10.9.16)



### **Medalla Encinas 2016 de la Derrama Magisterial al rector Dr. Luis Alberto Rodríguez de los Ríos.**

En la presente edición se hizo entrega de la Medalla Encinas 2016 de la Derrama Magisterial al rector de la Universidad Nacional de Educación Enrique Guzmán y Valle, Dr. Luis Alberto Rodríguez de los Ríos. Asimismo, se premió al Dr. César Picón Espinoza, educador egresado de esta casa de estudios, Rvdo. Padre Alejandro Cussiánovich, filósofo y educador, Gisella Orjeda, directora del Concytec, Julio Kuroiwa Zevallos, en representación de su padre Julio Kuroiwa, científico experto en sismología,

y Ricardo Cuenca, en representación de Julio Cotler, investigador del IEP. Auditorio de la Derrama Magisterial. (6.12.16)



### Doctor Honoris Causa de la UNE a Luis de la Calle Aramburú

Ceremonia de Incorporación como Doctor Honoris Causa de la UNE a Luis de La Calle Aramburú, docente investigador, músico y compositor peruano, considerado como uno de los flautistas más talentosos a nivel mundial. Hemiciclo Raúl Porras Barrenechea del Congreso de la República. (12.12.16)



### Principales actividades

- Ceremonia de entrega de Resolución de Asamblea Universitaria Transitoria que encarga en el Rectorado de la UNE a la Dra. Lidia Luz Cruz Neyra, el Vicerrectorado Académico a la

Dra. Liliana Sumarriva Bustinza y el Vicerrectorado de Investigación al Dr. Emilio Rojas Sáenz, en calidad de interinos hasta la elección de las nuevas autoridades. Acto realizado en la Sala de Sesiones del Rectorado el 25.01.2016.

- Ceremonia de entrega de resoluciones a los decanos interinos de las facultades de la UNE EGYV a cargo de la rectora (e), Dra. Lidia Cruz Neyra. Realizada en la Sala de Sesiones del Rectorado el 01-02-2016.
- Presentación de la Matriz Curricular 2016 a cargo del Dr. Luis Sifuentes de la Cruz, docente de la UNE, y el Proceso de Licenciamiento por el Dr. Pedro Aramburú Ocaña, Director de Calidad Académica y Acreditación. La Mg. Miriam Espinoza Souza, especialista del CONEAU, dio la conferencia Enfoque basado en competencias y el Diseño curricular Universitario. Realizado el 17-03-2016.
- Participación de la UNE EGYV en la Semana del Empleo en Chosica, que organizó el Ministerio de Trabajo y Promoción del Empleo. Las áreas de Admisión y el CEPREUNE fueron las encargadas de informar sobre las carreras y especialidades que ofrece nuestra casa de estudios a los cientos de personas que se dieron cita a este evento que tuvo como finalidad promover la inserción laboral a favor de la población más vulnerable del país. Frontis de la Municipalidad de Chosica. Realizado el 21 y 22-03-2016.
- Examen General de Admisión a la UNE 2016. Realizado en la Ciudad Universitaria el 31-03-2016.
- Ceremonia de bienvenida a los ingresantes 2016 en la que se premió a los jóvenes que obtuvieron los primeros puestos en el examen de ingreso y premiación a los tres primeros puestos de cada facultad en el Ciclo Académico 2015-II. Participaron la rectora (e) Dra. Lidia Cruz Neyra, y los vicerrectores, Dra. Liliana Sumarriva Bustinza y Emilio Rojas Sáenz. Auditorio Principal (19.4.16).
- Feria de Educación Financiera realizada por el Banco de Crédito del Perú (BCP) con el apoyo de la UNE, con el objetivo de informar a la comunidad universitaria sobre temas de ahorro, presupuesto, sistema financiero y crédito. Asimismo, se sortearon diversos premios mediante juegos y se presentó un show de Patacláun. Realizado en el Campus Universitario el 17 y 18-05-2016.
- Presentación de la edición número 12 de la revista Muévete por tu Salud que está dirigida

por Godofredo Chirinos Sotelo e impulsada por el Movimiento Muévete por tu Salud Perú. Participaron el rector, Dr. Luis Rodríguez de los Ríos; el decano de la Facultad de Pedagogía y Cultura Física, Dr. Jorge Germán Robles Orué; el Asesor en Promoción de la Salud de la Organización Panamericana de la Salud, Dr. Miguel Malo; y el estudiante de la UNE EGYV, Carlos Manco Chirinos, quien colabora en la revista. Auditorio de Educación Física. (20.7.16)

- Bienvenida a los estudiantes de la UNE que obtuvieron la Beca Permanencia, que ofrece el Ministerio de Educación a través del Pronabec. Auditorio de Telecomunicaciones. (14.9.16)
- Chamilo User Day Chamiluda 2016, presentación de los avances y aportes de la plataforma educativa virtual, en la que estuvo presente su creador Yannick Warnier. Auditorio Principal. (17.9.16)
- Con la finalidad de dar a conocer sobre los beneficios de la reforma universitaria, la Superintendencia Nacional de Educación Superior Universitaria (Sunedu) realizó el Foro de la Calidad Universitaria Generación 30220 en la sede central de la Universidad Nacional de Educación Enrique Guzmán y Valle. Auditorio Principal. (11.10.16).
- Jorge Rivero Zúñiga, fundador y presidente ejecutivo de la Red Mundial de Conferencistas, de reconocida trayectoria y experto en temas de motivación, marketing y redes sociales, llegó a la sede central de la Universidad Nacional de Educación Enrique Guzmán y Valle para exponer el tema Felicidad: Nuevo modelo educativo, dirigido a estudiantes, docentes y administrativos. Auditorio de Pedagogía. (24.10.16)
- El Radio Observatorio de Jicamarca (ROJ), sede científica del Instituto Geofísico del Perú (IGP), con auspicio de la Universidad Nacional de Educación Enrique Guzmán y Valle, realizó su cuarto taller informativo de este año, denominado: Sistema de alerta temprana de huaycos – Acción y Prevención. Auditorio de Educación Física. (28.10.16)
- Ceremonia de premiación a los estudiantes de las diferentes instituciones educativas públicas y privadas que obtuvieron los primeros lugares de la VI Maratón de Lectura Ricardo Dolorier. Participó en el acto académico el apreciado maestro cantuteño Ricardo Dolorier, el Vicerrector Académico, Dr. Víctor Asenjo Castro, el decano de la Facultad de Ciencias Sociales y Humanidades, Dr. César

Cobos Ruíz, el director de Imagen Institucional, Lic. Juan Durand Manrique, y otros directivos universitarios. Auditorio Principal. (11.11.16)

- Jornadas de Conferencias sobre Derechos Humanos, Comunicación y Educación para la Paz; evento organizado por el Rectorado de la UNE EGYV. Como ponentes invitados, estuvieron: Luis Benavente Gianella, Arturo Salazar Larraín, Raúl Chanamé Orbe, César Árias Quincot, Roberto Mejía Alarcón, Edmundo Cruz Vílchez y una representante de la Unesco en Perú. Auditorio de la Derrama Magisterial. (24 y 25.11.16)
- III Seminario de Nutrición, Alimentación y Dietética, con importantes temas, como: Situación alimentaria y nutricional en el Perú, Intolerancia a la glucosa, Anemia, fisiopatología y dietoterapia, DHA y su importancia en el desarrollo, entre otros, a cargo de destacados especialistas. Auditorio Principal. (24 y 25.11.16)

## 194 Aniversario de fundación institucional y 63 aniversario de la sede de La Cantuta.

La Universidad Nacional de Educación Enrique Guzmán y Valle, La Cantuta, cumple 194 años de fundación institucional y 63 años de institución universitaria.



### Programa:

(4.7.16) Misa Solemne. Romería Mausoleo. Izamiento Pabellón Nacional. Presentación del Coro San Borja. Expoferia Facultad de Tecnología. Exposición Bibliográfica. Presentación musical Gianni El Diamante.

(5.7.16) Inauguración Repositorio Institucional. Conferencia Alejandro Cruzata. Exposición pictórica y escultórica de la ENSABAP. Presentación de Carlos



Burga, José José Peruano. Presentación Peter y la Súper Banda.



(6.7.16) Ceremonia Central: Ceremonia Central: Lectura del Decreto 277 de creación de la Escuela Normal del 6.7.1822 de Don José de San Martín. Discurso de Orden rector, Dr. Luis Rodríguez de los Ríos. Conferencia La tutoría en la educación universitaria y el rol docente, por el Dr. Elías Rossi Quiroz. Presentación musical de Manuelcha Prado. Expoferias facultades Agropecuaria y Nutrición y Ciencias Sociales y Humanidades. Presentación de grupos de rock de la UNE EGYV.

(7.7.16) Danza clásica e hindú, a cargo de Paulo Nieto. Presentación artístico folclórica de Sayas. Expoferia a cargo de las facultades de Ciencias y Educación Inicial. Presentación musical de Encanto Andino.

(8.7.16) Conversatorio: Aporte de la educación clásica de la India al Perú actual, a cargo del Prof. Huber Robinson de la Universidad de Berkeley USA y Lic. Juan Malpartida, docente de la UNE EGYV Presentación del concertista de piano David Pajuelo.

### Conmemoración por los 24 años de la desaparición de los 9 estudiantes y un profesor

Ceremonia de conmemoración por los 24 años de la desaparición de los 9 estudiantes y el Prof. Hugo Muñoz, conocido como el Caso La Cantuta, con la participación de las autoridades de la UNE EGYV, estudiantes y docentes, realizado en la Rotonda del asta principal del 19 al 23-07-2016.

### Acreditación de carreras profesionales

- Visita de verificación del Comité de evaluación externa Agencia Evaluadora de la Calidad Educativa (AECEDU), para la acreditación de la

carrera de Telecomunicaciones e Informática de la Facultad de Tecnología, el 20-07-2016.



- Visita de verificación de la Agencia Evaluadora de la Calidad Educativa (AECEDU), para la acreditación de la carrera de Tecnología del Vestido de la Facultad de Tecnología, el 07-09-2016.



- Visita de verificación de la Agencia Evaluadora de la Calidad Educativa (AECEDU), para la acreditación de la carrera de Educación Física de la Facultad de Pedagogía y Cultura Física, el 14-09-2016.



## ► Comité Electoral Universitario



- Elecciones universales de docentes y estudiantes para elegir a las nuevas autoridades: rector, vicerrectores y decanos de la UNE. Ciudad Universitaria, La Cantuta el 02 y 03-05-2016.
- Elecciones en segunda vuelta de docentes y estudiantes para elegir al decano de la Facultad de Ciencias Sociales y Humanidades. Realizado en el Hall del Rectorado y Casona de la UNE, el 09 y 10-05-2016.
- Elecciones por voto universal para elegir a los representantes de docentes y estudiantes ante la Asamblea Universitaria, Consejo Universitario y Consejos de Facultad de la UNE. Ciudad Universitaria, La Cantuta. (26 y 27.5.16).
- Ceremonia de entrega de credenciales y juramentación del rector, vicerrectores y decanos de la UNE. Las credenciales fueron entregadas por la presidenta del Comité Electoral, Mg. Virginia Ruiz Palladini. La rectora saliente, Dra. Lidia Cruz Neyra, juramentó en el cargo al nuevo rector Dr. Luis Rodríguez de los Ríos. Auditorio Principal. (30.5.16).
- Elecciones complementarias para elegir a los representantes de los docentes ante los consejos de las facultades de Pedagogía y Cultura Física, Agropecuaria y Nutrición y Ciencias Empresariales. Primer piso de la Biblioteca Central de la UNE. (16.9.16)

## ► Secretaría General

En cumplimiento de lo establecido en el Estatuto de la Universidad, durante el año 2016 se realizó la Asamblea Universitaria y Consejo Universitario de acuerdo con el siguiente cuadro.

SESIONES DE ÓRGANOS DE GOBIERNO 2016		
Nº	NOMBRE	Nº SESIONES
1	Asamblea Universitaria	10
2	Consejo Universitario Ordinario	16
3	Consejo Universitario Extraordinario	3

# 2

## GESTIÓN ACADÉMICA

- Vicerrectorado Académico
- Oficina Central de Admisión
- Oficina Central de Registro y Servicios Académicos
- Centro de Experimentación Pedagógica
- Centro de Extensión y Proyección Social
- Instituto Cultural
- Programa de Complementación Académica y Segunda Especialidad
- Centro Interfacultativo de Formación Profesional Semipresencial
- Coordinación General de Práctica Preprofesional

## ► Vicerrectorado Académico



Es un órgano de dirección institucional, dirige y coordina las actividades académicas de la Universidad Nacional de Educación Enrique Guzmán y Valle.

### Principales actividades

- Conformación de la Comisión Currículo para elaboración del currículum de la UNE.
- Talleres de coordinación y mejoramiento de las oficinas dependientes del Vicerrectorado Académico, evento académico, llevado a cabo el 27 de setiembre de 2016, en el Auditorio de la Oficina Central de Registro y Servicios Académicos, con la finalidad de dar a conocer, mediante una exposición, las actividades realizadas por los Directores de las Unidades dependientes del Vicerrectorado Académico, quienes abordaron los siguientes temas: Diagnóstico situacional de su dirección al asumir el cargo, logros, dificultades y Alternativas de solución.
- Conformación de comisiones para revisión, elaboración y actualización de reglamentos, directivas y normas internas de gestión académica para lograr la eficiencia; asimismo, adecuarse a la Ley Universitaria N° 30220.
- Recopilación y presentación de información para el licenciamiento institucional, solicitado por la Comisión de Licenciamiento de la Universidad.

### Capacitaciones Seminarios

- Conferencia Magistral sobre Diseño Curricular por Competencias a cargo de la especialista

del SINEACE, Dra. María Ángela Paredes Aguirre de Beltrán, abordando el tema: Bases Teóricas de un Currículo por competencias, realizado durante los días 31 agosto, 1 y 2 de setiembre de 2016. Contenido: El perfil de egreso como eje de la estructura curricular, las competencias genéricas y específicas, estándares para la acreditación SINEACE y el perfil y el mapa funcional del perfil de egreso. Seminario Internacional Aprendizaje

- Servicios: Aspectos conceptuales y metodológicos, a cargo de la Mg. Lorena Zorrilla Silvestre, docente de la Universidad Jaume I de Castellón (España). Realizado en el auditorio de la Facultad de Pedagogía y Cultura Física el 23 y 24 de agosto del 2016.



- Seminario Nacional de Derecho Constitucional y Derechos Humanos, desarrollado durante los días 13 y 15 de diciembre del 2016, en el auditorio de la Escuela de Posgrado de la UNE, aprobado mediante Resolución N° 3015-2016-R-UNE.
- Seminario Taller de la Práctica en la Comunidad para los estudiantes, realizado en cada Facultad.
- Participación en el evento académico “Intercambio de experiencias Pedagógicas de la Práctica a la comunidad”, ciclo académico 2016-II, realizado el 9 de diciembre del 2016.

Reuniones de trabajo y coordinación con los representantes de los convenios suscritos por la Universidad y los promotores de la instituciones y asociaciones educativas que ofrecen servicios educativos de maestría, doctorado, Procace y cursos de extensión, realizado el día 9 de julio en el auditorio de la Oficina de Registro y Servicios Académicos.

Talleres de coordinación y mejoramiento de las oficinas dependientes del Vicerrectorado Académico, llevados a cabo el 27 de setiembre en el Auditorio de la Oficina Central de Registro y Servicios Académicos, con la finalidad de dar a conocer mediante una exposición las actividades realizadas por los directores, quienes abordaron los siguientes temas:

- Diagnóstico situacional de su dirección al asumir el cargo.
- Logros
- Dificultades
- Alternativas de solución



Participación en la ceremonia de bienvenida de los estudiantes de nuestra Universidad a los beneficiarios de la Beca Permanencia, realizada el 14 de setiembre de 2016.



Premiación de la “VI Maratón de Lectura” organizado por la Facultad de Ciencias Sociales y Humanidades, realizado el día 11 de noviembre del 2016.

## ► Oficina Central de Admisión

### Proceso de admisión 2016

Participación en ferias vocacionales 2015, para el proceso de admisión 2016.

Cronograma de Ferias de Orientación Vocacional 2015

Fecha	Institución	Lugar	Asistentes
28/08/2015	Ministerio del Trabajo	MANCHAY	500
29/08/2015	Ministerio del Trabajo	MANCHAY	300
12/09/2015	IE.P. Nuestra Señora de Fátima	CHAACLACAYO	300
18/09/2015	I.E.P. ADESA	ANCÓN	500
12/10/2015	MEGA PLAZA	INDEPENDENCIA	1200
13/10/2015	MEGA PLAZA	INDEPENDENCIA	1200
14/10/2015	MEGA PLAZA	INDEPENDENCIA	1200
15/10/2015	MEGA PLAZA	INDEPENDENCIA	1200
16/10/2015	MEGA PLAZA	INDEPENDENCIA	1200



Las vacantes para el proceso de admisión 2016 fueron aprobadas con Resolución N° 3057-2015-R-UNE, de acuerdo con el siguiente detalle:

N°	Facultad	Régimen Regular	Régimen Semipres.
1	Agropecuaria y Nutrición	200	140
2	Ciencias	205	115
3	Ciencias Administrativas y Turismo	120	-
4	Ciencias Sociales y Humanidades	485	365
5	Educación Inicial	150	100
6	Pedagogía y Cultura Física	330	240
7	Tecnología	420	280

En el proceso de admisión 2016 del régimen regular se ofertó 1910 vacantes en las diferentes especialidades que ofrece la Universidad se obtuvo 2399 postulantes y, finalmente, 2132 ingresantes.

PROCESO DE ADMISIÓN RÉGIMEN REGULAR VACANTES, POSTULANTES E INGRESANTES AÑO 2016				
N°	FACULTAD	VACANTES	POSTULANTES	INGRESANTES
1	Agropecuaria y Nutrición	200	218	205
2	Ciencias	205	190	190
3	Ciencias Empresariales	120	333	121
4	Ciencias Sociales y Humanidades	485	531	529
5	Educación Inicial	150	268	253
6	Pedagogía y Cultura Física	330	466	466
7	Tecnología	420	393	368
	<b>TOTAL</b>	<b>1910</b>	<b>2399</b>	<b>2132</b>



## Participación en eventos y ferias vocacionales

Se ha asistido en el presente año (2016) a las siguientes ferias vocacionales:

EVENTO	ORGANIZADO	DISTRITO	FECHA
Feria Vocacional	I.E. Colegio Mayor Secundario Presidente del Perú	Lurigancho	2 /07/2016
XI Feria de Orientación Vocacional	I.E. Cruz Saco	Salamanca	12/08/2016
II Feria de Orientación Vocacional	I.E. Nuestra Señora del Rosario de Fátima	Chaclacayo	12 /08/2016
Semana Cultural de la Juventud	Feria de Orientación Vocacional	Chaclacayo	23 /09/2016
X EXPOEDUCAR	MEGA PLAZA	INDEPENDENCIA	11/10/2016
X EXPOEDUCAR	MEGA PLAZA	INDEPENDENCIA	12/10/2016
X EXPOEDUCAR	MEGA PLAZA	INDEPENDENCIA	13/10/2016
X EXPOEDUCAR	MEGA PLAZA	INDEPENDENCIA	14/10/2016
X EXPOEDUCAR	MEGA PLAZA	INDEPENDENCIA	17/10/2016





## ► Oficina Central de Registro y Servicios Académicos

### Matrícula vía internet

Los estudiantes del régimen regular de pregrado se matricularon vía Internet en los ciclos 2016-I y 2016-II.

MATRÍCULA RÉGIMEN REGULAR 2016						
FACULTAD	RÉGIMEN REGULAR		RÉGIMEN SEMIPRESEN		PROCASE/PROCAPUSE	
	2016-I	2016-II	2016-I	2016-II	2016-I	2016-II
Ciencias Empresariales	1,039	1,013				
Ciencias	605	561	148	62	239	113
Agropecuaria y Nutrición	725	691	47	9	49	16
Educación Inicial	514	499	334	197	122	80
Pedagogía y Cultura Física	935	878	504	284	86	21
Ciencias Sociales y Humanidades	1,573	1,511	295	125	81	25
Tecnología	1,154	1,087	204	73	129	58
<b>TOTAL &gt;&gt;&gt;</b>	<b>6,545</b>	<b>6,240</b>	<b>1,532</b>	<b>750</b>	<b>706</b>	<b>313</b>

MATRÍCULA POSGRADO 2016		
MENCIÓN	2016-I	2016-II
Maestría	716	809
Doctorado	157	169
<b>TOTAL &gt;&gt;&gt;</b>	<b>873</b>	<b>978</b>

### Principales actividades

- Procesamiento de actas del régimen regular, semipresencial, maestría y doctorado del periodo 2016-I un total de 3 600 actas.
- Procesamiento de carné universitario durante el año 2016 para el régimen regular, semipresencial, maestría y Procace, la cantidad de 7 629 carnés.
- Atención al usuario en ventanilla: 10 500 atenciones.
- Atención de: 800 constancias diversas, 3 100 récord académico, 2 900 tarjetas informativas y atención de 2 200 diagnóstico académico.

GRADOS Y TÍTULOS EMITIDOS Y ENTREGADOS AÑO: 2016					
Nº	GRADOS Y TÍTULOS	I TRIMESTRE	II TRIMESTRE	III TRIMESTRE	TOTAL
1	Bachiller	312	108	266	<b>686</b>
2	Licenciado	67	214	277	<b>558</b>
3	Segunda especialidad	12	46	39	<b>97</b>
4	Magíster	45	77	65	<b>187</b>
5	Doctor	19	28	15	<b>62</b>
	<b>TOTAL</b>	<b>455</b>	<b>473</b>	<b>662</b>	<b>1590</b>

## ► Centro de Experimentación Pedagógica

### Nivel Inicial

#### Aspecto administrativo

Remisión oportuna a la UGEL 06 de los documentos de gestión como: Plan Anual, Reglamento Interno, Plan de Monitoreo, Plan de Gestión de Riesgo y de Contingencia, Plan de Tutoría y Convivencia Escolar. Asimismo, en marzo y abril se desarrolló el aplicativo del PAT, en el que se consideran acciones para el cumplimiento de los 6 Compromisos de Gestión Escolar. También se remitieron oportunamente las nóminas de matrícula de acuerdo con el sistema SIAGIE; asimismo, las nóminas adicionales. Sigue vigente el Proyecto Curricular de la Institución y se desarrolló el aplicativo de monitoreo que evalúa el cumplimiento de los compromisos.

#### Población estudiantil

Se brinda atención a 203 estudiantes de 3, 4 y 5 años de edad, distribuidos en ocho (8) aulas:

EDAD	ESTUDIANTES
3 años	58
4 años	73
5 años	72
<b>8 AULAS</b>	<b>203 ESTUDIANTES</b>

#### Aspecto académico

- Las clases se iniciaron el 14 de marzo; la calendarización fue desarrollada de la siguiente manera:

I TRIMESTRE	II TRIMESTRE	III TRIMESTRE
Del 14 de marzo al 10 de junio	Del 13 de junio al 16 de setiembre	Del 19 de setiembre al 21 de diciembre

- Desarrollo de unidades didácticas relativas a la organización del aula, al conocimiento del cuerpo humano, la familia, la conservación del medio ambiente, los alimentos nutritivos, la higiene y la salud, la importancia de las plantas y los animales, los experimentos, etc.
- Desarrollo del Plan Lector aplicando las fichas de lectura para los niños, trabajando el cuaderno viajero a nivel de aula.
- Implementación del enfoque ambiental realizada con los niños, proyectos del sembrío de diferentes tipos de plantas: medicinales, plantas alimenticias, ornamentales, etc.



- Realización de la Feria de Ciencias, el 19 de agosto. Por disposición de la UGEL 06, el nivel Inicial solo se quedaba en la primera etapa a nivel institucional.
- Visita de estudios al Parque de las Leyendas con participación del 95% de estudiantes y padres de familia. La Universidad apoyó con el transporte, realizado el 26 de agosto.
- Desarrollado del calendario cívico, considerando las actividades relacionadas con el nivel Inicial, destacando la celebración por el Día de la Madre, la Semana de los Jardines, la Semana Patriótica y culminando nuestras actividades con desfiles cívicos en la localidad de Chosica por fiestas patrias y aniversario del distrito, ganando un gallardete por ocupar el primer puesto en desfile.



### Aspecto de infraestructura

- Pintado de aulas y mobiliario, reparación de aulas y servicios higiénicos, para garantizar el inicio del año escolar, financiado con el aporte de la tasa educativa.
- Con el programa de mantenimiento para el nivel Inicial, se ha elaborado un toldo para el área de juegos.
- Acciones de prevención: realización de simulacros propuestos por la UGEL 06 y por la DRELM, ingresándose al aplicativo al culminar cada uno.



### Aspecto pedagógico

- Capacitación de docentes a nivel de RED 19 en temas de: Programación curricular, estrategias para el desarrollo del área de Comunicación y estrategias para el desarrollo de las Matemáticas.
- Realización del primer y segundo día del logro, con la participación de todos los actores educativos.
- Realización de la primera y segunda jornada de reflexión, con la participación de todos los actores educativos.
- Entrega a los padres de familia el Informe del progreso del niño al finalizar cada trimestre; asimismo, se registró en el sistema SIMON las calificaciones oportunamente.



## Aspecto de tutoría y bienestar del niño



Programación de escuela para padres, seleccionando con la docente responsable temas acordes a la problemática actual de los niños como: violencia familiar, inestabilidad emocional, las inteligencias múltiples y el desarrollo de la creatividad en los niños

- Control de talla y peso a los niños por parte de la Facultad de Nutrición de la Universidad; asimismo, brindaron charlas a niños, profesoras y padres de familia.
- Desarrollo de los JUEGOS RECREATIVOS en el nivel inicial, con la participación de todos los niños y padres de familia, realizado en el mes de noviembre.
- Participación en el I y II Encuentro Pedagógico del Nivel Inicial, realizado en el auditorio de la Municipalidad de Santa Anita y en el auditorio del CAFAE, durante el mes de mayo y octubre, respectivamente.
- Realización de evaluaciones de psicomotricidad y esfuerzo físico por parte de la Facultad de Educación Física; asimismo, el profesor Guido Flores ha realizado evaluación de esfuerzo físico que servirá como piloto para la dotación de profesoras de Educación Física para el nivel Inicial.



## Convivencia Institucional

Se ha logrado trabajar en un clima de armonía y respeto entre todos los actores educativos, implementando los ACUERDOS DE CONVIVENCIA en la institución. Los niños se han iniciado en la formación cristiana tal como lo demandan la VISIÓN y MISIÓN de la institución, pero requiere ser fortalecido, haciéndolo y extensivo en las aulas y en el hogar. En diciembre, los niños han tenido su show infantil navideño.



## Monitoreo y Acompañamiento

Realización de acciones de monitoreo en sus tres momentos, ingresando al aplicativo SIMON. Las profesoras de aula, en los tres monitoreos realizados, han demostrado responsabilidad en su trabajo, profesionalismo en la atención a sus estudiantes; y se aprecia en sus clases diversas fortalezas que marcan prestigio en el nivel inicial del CEAUNE.



## ► Centro de Extensión y Proyección Social

### Principales actividades

- Curso taller de actualización en tecnología textil, dirigido a docentes de Centros Educativos, CETPROS, Institutos Tecnológicos, estudiantes Universitarios y público en General.

#### Módulos:

Operatividad de tejidos a máquina, patronaje en tejido de punto, confección de prendas de vestir tejidas a máquina, tejido en crochet-tunecino y prendas de bebé a máquina. Mes de julio 2016. 120 horas (Teoría 40 horas. y Práctica 80 horas.). Certificación a nombre de la Universidad. Lugar: Talleres de la Facultad de Tecnología.



- Elaboración y preparación de loncheras escolares con el objetivo de promover las Loncheras Saludables en las madres de familia, dirigido a padres y madres de familia, estudiantes y público en general. En el mes de julio, por 40 horas, certificación a nombre de la Universidad, lugar: Auditorio principal.

### Temario:

- 1.- Líquidos que les hidraten como infusiones, refrescos o jugos preparados de frutas naturales o de envase donde se coloquen los alimentos para la lonchera, que debe estar limpio y en buenas condiciones.
- 2.- La lonchera debe contener alimentos saludables, nutritivos e inocuos, tal como lo recomiendan los entes especializados para el consumo de alimentos saludables, en las instituciones educativas de Educación Básica y Técnico Productiva.
- 3.- Las loncheras saludables de los estudiantes deben contener: alimentos que proporcionen proteínas, como huevos, leche, yogurt, quesos, carnes, leguminosas, quinua, kiwicha, tarwi, kañiwa, etc.
- 4.- Alimentos que aporten energía procedente de los carbohidratos y grasas como papa, camote, yuca, pan integral, frutos secos, etc.
- 5.- Alimentos que brinden vitaminas y minerales: frutas y verduras, kiwicha, quinua o algún cereal como avena, cebada, etc., propios de cada zona, y bajos en azúcar.





- Taller de educación financiera a cargo del Banco de Crédito, dirigido al personal docente y estudiantes de la Universidad.
- Navidad del niño de escasos recursos económicos, que tiene como finalidad otorgar un juguete y darle felicidad a niños de escasos recursos del Pueblo Joven Huallaringa del distrito de Santa Eulalia, a cargo de un padrino docente o administrativo. Realizado en diciembre, con la participación de 150 niños, aproximadamente.



*Pueblo joven de Huallaringa*



*Auditorio principal de la Universidad*

- Caminata por la Salud 2016. Nombre asignado a esta marcha que concentró a cientos de estudiantes, personal administrativo, docentes y autoridades de la Universidad Nacional de Educación Enrique Guzmán y Valle, por las principales calles de Chosica hasta el frontis del Palacio Municipal. (19.10.16)



## ▶ Instituto Cultural

### Principales actividades

Diferentes elencos artísticos y musicales invitados y de la UNE, como el Taller de Teatro del Centro del Adulto Mayor de Chosica, el grupo DO RE MI, La Tuna Magisterio, entre otros, se sumaron a los festejos por el XVII Aniversario del Instituto Cultural José María Arguedas de esta casa de estudios. Auditorio Principal. (3.11.16)

## ▶ Programa de Complementación Académica y Segunda Especialidad

### Principales actividades:

#### Aspecto administrativo

- Proceso de convalidación de asignaturas en cumplimiento a la Directiva N° 011-2014-R-UNE “Lineamientos administrativos para convalidaciones del programa de complementación académica y segunda especialidad”, aprobado con Resolución N° 2313-2014-R-UNE.
- Equipamiento con un proyector multimedia de escritorio, dos computadoras y una impresora láser para la mejora en la prestación de servicios a los estudiantes del programa.
- Implementación de un programa de control de pagos de los estudiantes del Procasa.
- Formulación del presupuesto de ingresos y egresos para el funcionamiento de los ciclos académicos.
- Saneamiento de registros de notas de los estudiantes en virtud de la Resolución N° 2562-2016-R-UNE.
- Desarrollo académico de los convenios suscritos con las siguientes instituciones: Asociación Educativa Del Ego Al Ágora, en Comas; Centro de Investigación Cultural y Asesoría Tecnológica Ricardo Palma CICAT, en Chiclayo; Centro de Formación Integral para el Desarrollo Social (CEFIDS), en Puno; Asociación Educativa y Cultural PROYECTUS, en Chinchipe; Centro de Estudios, Investigación y Desarrollo Perú CEIDEP, en Tarapoto; Asociación Civil Educativa Pacífico (ACEP), en Surquillo; Instituto de Investigación Científica y Tecnológica Amauta ICTA, de Bagua y Rioja y la Asociación Educativa Luminus Dei de San Juan de Lurigancho.

#### Aspecto académico

- Implementación del ingreso, matrícula y programación académica de los estudiantes, según lo dispuesto por la Resolución N°2284-2016-R-UNE.
- Requerimiento de docentes solicitados por las sedes del Procasa, al Director del Departamento Académico correspondiente de las facultades, para designación del docente para el desarrollo de la asignatura requerida.

## ► Centro Interfacultativo de Formación Profesional Semipresencial

### Principales actividades

- En el proceso de admisión 2016 para docentes no titulados desarrollado en el mes de abril, se obtuvo como resultado el ingreso de postulantes de acuerdo con el siguiente detalle:

ADMISIÓN CIFPS 2016 - INGRESANTES AÑO: 2016		
Nº	FACULTADES Y ESPECIALIDADES	INGRESANTES
1	Educación Inicial	100
2	Pedagogía y Cultura Física	160
3	Ciencias Sociales y Humanidades	68
4	Ciencias	41
5	Agropecuaria y Nutrición	6
6	Tecnología	41
<b>TOTAL</b>		<b>416</b>

- La matrícula regular de alumnos del CIFPS correspondiente al ciclo académico 2016-1S asciende a un total de 1,450 estudiantes y el ciclo 2016-2S 725 estudiantes.
- Diagramación y reproducción de los textos de formación general y pedagógica para el semestre académico 2016-1S.

I PRIMER CICLO			
Nº	ASIGNATURAS	TOTAL	OBSERVACIONES
1	SOCIEDAD, CULTURA Y EDUCACIÓN	480	Edición anterior
2	METODOLOGÍA DEL TRABAJO INTELLECT. U	480	Nueva Edición
3	TEORÍA DE LA EDUCACIÓN	480	Edición anterior
4	PSICOLOGÍA GENERAL	480	Edición anterior
5	BIOLOGÍA	480	Edición anterior
6	PSICOLOGÍA DEL DESARROLLO	480	Nueva edición
<b>TOTAL</b>		<b>2880</b>	



<b>III CICLO</b>			
<b>N°</b>	<b>ASIGNATURAS</b>	<b>TOTAL</b>	<b>OBSERVACIONES</b>
7	TEORÍA CURRICULAR	370	Nueva edición
8	ECOLOGÍA Y MEDIO AMBIENTE	370	Nueva edición
9	DIDÁCTICA GENERAL	370	Edición anterior
10	PSICOLOGÍA DEL APRENDIZAJE	370	Nueva edición
11	CONOCIMIENTO CIENTÍFICO DEL UNIVERSO	370	Nueva edición
12	GEOGRAFÍA DEL PERÚ Y DEL MUNDO	370	Nueva edición
<b>TOTAL</b>		<b>2220</b>	

<b>V CICLO</b>			
<b>N°</b>	<b>ASIGNATURAS</b>	<b>TOTAL</b>	<b>OBSERVACIONES</b>
13	EVALUACIÓN EDUCATIVA	290	Nueva edición
14	FILOSOFÍA	290	Edición anterior
15	PROCESO HISTÓRICO	290	Nueva edición
16	ORIENTACIÓN DEL DESARROLLO PERSONAL	290	Nueva edición
17	EDUCACIÓN ALIMENTARIA	290	Edición anterior
<b>TOTAL</b>		<b>1450</b>	

<b>VII CICLO</b>			
<b>N°</b>	<b>ASIGNATURAS</b>	<b>TOTAL</b>	<b>OBSERVACIONES</b>
18	PROYECTOS EDUCATIVOS	320	Edición Anterior
19	CONSTITUCIÓN Y LEGISLACIÓN EDUCACIONAL	320	Nueva edición
20	REALIDAD E IDENTIDAD NACIONAL	320	Nueva edición
21	ÉTICA Y DEONTOLOGÍA DOCENTE	320	Edición anterior
22	GESTIÓN EDUCACIONAL	320	Edición anterior
<b>TOTAL</b>		<b>1600</b>	
<b>TOTAL GENERAL</b>		<b>8,150</b>	

- Entrega de los textos autoinstructivos a los estudiantes desde el primer día de la matrícula de acuerdo con el calendario académico de la Universidad.
- Publicación de noticias de interés para los estudiantes del CIFPS, a través del Portal Webb; tales como: calendario académico, matrícula, horario, talleres, cronograma de las evaluaciones del 1er y 2do parcial y otros.
- Elaboración de la plataforma virtual con el objetivo de facilitar las herramientas necesarias para el apoyo en el aprendizaje y la formación profesional de nuestros docentes - estudiantes en los cursos de formación general y del desarrollo de talleres.

## ► Coordinación General de Práctica Preprofesional

La Coordinación General contó con un presupuesto de S/.88 628.00 Soles, aprobado con resolución N° 2500-2016- R-UNE para el desarrollo de la Práctica Preprofesional del año 2016.

**Monitoreo y acompañamiento a docentes conductores.** Durante el mes de octubre los docentes conductores y estudiantes se alojaron en 43 comunidades a nivel de Lima y provincias del país y ejecutaron los proyectos educativos planificados, los cuales fueron monitoreados por la coordinadora general de la Práctica Preprofesional (PPP) y personal calificado dispuesto a mejorar los procesos educativos.

**Elaboración de registro auxiliar para el control de la evaluación de los aprendizajes de la PPP en la Comunidad,** a partir del sílabo consensuado por los diversos coordinadores de la PPP de cada Facultad, se elaboró un registro único con los criterios e indicadores, los cuales se están utilizando en el presente ciclo académico; permitiendo el cálculo del promedio a partir de los pesos que asigna el sílabo.

**Realización del Pasacalle Universitario,** El 25 de noviembre del 2016, los estudiantes de la Universidad participaron del pasacalle por los alrededores de la institución con la finalidad de compartir con las autoridades locales, ciudadanía local y la Comunidad Universitaria los logros de las experiencias educativas diseñadas, planificadas y ejecutadas por los estudiantes del décimo ciclo, en el marco de las Prácticas Preprofesionales en las Comunidades del Perú durante el Semestre 2016-II.

**Elaboración de informes generales de las 43 comunidades,** a partir de un esquema sugerido, los docentes conductores han elaborado un informe general sobre las actividades educativas realizadas, el cual fue presentada en dos momentos, el primer que consistió en una revisión técnica donde se emitió sugerencias y observaciones y el segundo como informe final empastado para la biblioteca de la coordinación.

**Realización de intercambio de experiencias pedagógicas en la comunidad,** se realizó el 9 de diciembre del 2016, que consistió en compartir con la comunidad universitaria los logros pedagógicos, de gestión e implementación alcanzados por los estudiantes practicantes de la práctica docente en la comunidad, realizados durante el Semestre Académico 2016-II.

**Clausura de la PPP en la comunidad,** realizada el 16 de diciembre del 2016, en la que se exhibió las mejores muestras de proyectos educativos, así como las expresiones culturales ganadoras del pasacalle, también se sumaron a ello la exposición de los estudiantes en torno a los logros personales y profesionales alcanzados en cada comunidad.

**Redacción del saber pedagógico. Los estudiantes,** en compañía con sus docentes conductores, han elaborado un testimonio reflexivo sobre las experiencias educativas vividas, permitiendo que a la vez se constituya en información relevante para los próximos estudiantes, que vivirán esta secuencia curricular.

**Logros más significativo,** introducir un nuevo esquema de planificación para intervenir en la PPP de la comunidad, el cual se basa en identificar el problema educativo de la comunidad/escuela y sobre ella elaborar un Proyecto Educativo desarrollado por el grupo polivalente de estudiantes universitarios, atacando el problema desde diversas especialidades, con el fin de reducir sus efectos en el desarrollo de la comunidad.



# 3

## GESTIÓN DEL CONOCIMIENTO: INVESTIGACIÓN

- Vicerrectorado de Investigación
- Biblioteca Central y Centro de Documentación
- Editorial Universitaria

## ► Vicerrectorado de Investigación



Es un órgano de dirección institucional que genera, promueve y gestiona la producción de conocimientos científicos, tecnológicos y humanísticos de la Universidad Nacional de Educación Enrique Guzmán y Valle.

Con Resolución N° 1519-2016-R-UNE se oficializó la elección de la Dra. María Hilda SÁNCHEZ CHARCAPE, como Vicerrectora de Investigación, por el período de (05) años, del 31 de marzo del 2016 al 30 de marzo del 2021.

### Licenciamiento Institucional

Se conformó el Comité de Licenciamiento del Vicerrectorado de Investigación, mediante Resolución N° 2106-2016-R-UNE.

### Talleres de inscripción al DINA

Nuestra institución se encuentra en proceso de alcanzar el Licenciamiento Institucional, el cual es un proceso obligatorio, cuyo objetivo es verificar que nuestra universidad cumple con las condiciones

básicas de calidad para ofrecer un óptimo servicio educativo de nivel superior. El Vicerrectorado de investigación, con la finalidad de cumplir con una de las condiciones básicas para el licenciamiento, programó talleres con asistencia técnica en los laboratorios de Informática de todas las Facultades y Escuela de Posgrado. Al inscribirse en el DINA, los docentes podrán acceder a becas, participar en los fondos concursables del CONCYTEC, mediante subvenciones, tendrán acceso a la base de datos bibliográficos, redes especializadas y revistas científicas a texto completo.



- Entrega de la información correspondiente para el Licenciamiento Institucional en lo que corresponde a la Condición IV: Líneas de Investigación a ser desarrolladas.
- **FORMATOS DE LICENCIAMIENTO:** Cumplimiento con el ingreso de datos al C9, relacionado con el padrón de docentes actualizado, DNI, grados académicos obtenidos, carga lectiva, no lectiva, docentes registrados en DINA, del Ciclo Académico 2016-I.
- Aprobación del **CÓDIGO DE ETICA PARA LA INVESTIGACIÓN**, mediante Resolución N° 2675-2016-R-UNE, con el objetivo de dar cumplimiento a uno de los requisitos para el Licenciamiento Institucional.
- Envío de cartas de intención para firma de Convenios Marco Interinstitucional con CONCYTEC, SINEACE, PRONABEC, FONDECYT, MINISTERIO DE RELACIONES EXTERIORES, ETC.
- Publicación en la página Web de la UNE EGYV de las tres Revistas de Semilla Rural.
- Inauguración del **REPOSITORIO INSTITUCIONAL** el 5 de julio del 2016.
- En Mérito a la Resolución N° 1616-2016-R-UNE, Convenio Específico de Cooperación Docente Asistencial con el Hospital José Agurto Tello de Chosica, el Vicerrectorado de Investigación apoyó en el Curso Taller Metodología de la Investigación Científica - Aplicada siendo ponente la Dra. María Hilda Sánchez Charcape.
- Capacitación sobre el uso de la Biblioteca Virtual en los laboratorios de informática de todas las facultades de la UNE.
- Seminario Cómo escoger el tema de investigación, organizado por el Vicerrectorado de Investigación. Participaron los doctores Luis Sifuentes de la Cruz con el tema Investigación: enfoque, tipo, diseño y temática; y Jorge Yangali Vargas, quien expuso sobre La matriz de consistencia e instrumentos de investigación. Auditorio Principal. (16.2.16).

## Adquisición de SOFTWARE ANTIPLAGIO

Compra del Software Anti plagio, a fin de implementar herramientas tecnológicas que ayuden a detectar plagios en los trabajos de investigación.



## Capacitación Seminarios

- Seminario – Taller Propiedad Intelectual, Derecho de Autor y Patentes en las Universidades del Siglo XXI, realizado el 17 y 18 de octubre del presente en el auditorio principal de la Universidad.

## ► Biblioteca Central y Centro de Documentación

### Servicio de biblioteca

La biblioteca central y el centro de documentación de la UNE brinda a la comunidad los siguientes servicios:

- El acervo bibliográfico: Cuenta con libros y publicaciones oficiales de diferentes disciplinas.
- Sala de monografías y tesis: Conservan las tesis de Doctorado, Maestría y Pregrado; así mismo, se cuenta con los informes anuales de las investigaciones elaborados por los docentes de la UNE.
- Sala de Humanidades: Cuenta con los libros de las áreas de Investigación Científica, Filosofía, Psicología, Literatura, Artes, Geografía e Historia.
- Sala de ciencia y Tecnología: Dispone de importante información en las áreas de Matemáticas, Física, Química, Zoología, Biología, Botánica, Informática, Electricidad y Electrónica.
- Sala de referencias: Tenemos cuantiosa información en todas las áreas del conocimiento, disponibles en las Enciclopedias, Diccionarios especializados, Atlas y Mapas.
- Sala de audiovisuales: Brinda servicios de proyección de películas, previa separación de horarios; además, brinda otros servicios como conversiones a DVD, digitalización de vídeos y documentos, apoyo de talleres, entre otros.
- Sala de hemeroteca: Contiene material hemerográfico que consiste en: folletos, revistas, memorias, boletines, publicaciones oficiales y diarios.

### Incremento de material bibliográfico

Durante el presente ejercicio se ha recibido de la Unidad de Procesos Técnicos un total de 2 728 nuevas unidades bibliográficas, que han sido puestas en circulación en las salas de lectura a disposición de los usuarios.

INCREMENTO DE MATERIAL BIBLIOGRÁFICO AÑO 2016						
TRIMESTRE	TIPO DE BIBLIOGRAFÍA					
	LIBROS	TESIS	MONOGRAFÍAS	INVESTIGACIÓN	PRÁCTICA COM	HEMEROGRÁF
Trimestre I	187	397	98	0	48	
Trimestre II	106	352	16	360		
Trimestre III	102	327	51	243		101
Trimestre IV	25	62	31	198		24
<b>TOTAL</b>	<b>420</b>	<b>1138</b>	<b>196</b>	<b>801</b>	<b>48</b>	<b>125</b>

### Servicio en salas de lectura de la Biblioteca Central

La atención en salas de lectura de la biblioteca central durante el presente ejercicio asciende a un total de 19 090 atenciones, de acuerdo con el siguiente cuadro:

ATENCIÓN DE SERVICIOS BIBLIOTECARIOS		
AÑO 2016		
Nº	SALA DE LECTURA	ATENCIONES
1	Ciencia y Tecnología	3,108
2	Humanidades	10,448
3	Hemeroteca	1,201
4	Referencia	1,225
5	Tesis y Monografía	3,108
TOTAL SERVICIOS EN SALAS >>>		19,090
<b>Servicio de préstamos:</b>		
	Préstamo a domicilio (sala Humanidades)	869
	Préstamo a domicilio (sala Ciencia y Tecnología)	286
TOTAL >>>		1,155

### Alfabetización Informacional en la Biblioteca Universitaria y Capacitación en uso de Bases de Datos y Ebooks.

La Unidad de Biblioteca Virtual conjuntamente con la Unidad de Procesos Técnicos han desarrollado un Programa de Capacitación para los estudiantes ingresantes de las diferentes especialidades, denominado Programa de Alfabetización Informacional en la Biblioteca Universitaria, con el fin de capacitarlos para el uso de los servicios bibliotecarios y de las bases de Datos y Ebooks de la Biblioteca Virtual. La capacitación también fue dirigida a docentes de todas las facultades.



### Día del Libro

Celebración por el Día del Libro, organizado por la Biblioteca Central y Centro de Documentación. Participaron el director de la Biblioteca, Lic. Luis Gonzales Reyes y los docentes cantuteños Mg. Juan Malpartida Robles, Lic. Teodosio Olarte Espinoza y Mg. Raúl Jurado Párraga, en el primer piso de la Biblioteca Central el 27-04-2016.

## ► Editorial Universitaria

### Principales actividades

- Ceremonia de inauguración del nuevo pabellón de la Editorial Universitaria de la UNE, en la que participaron la rectora (e), Dra. Lidia Cruz Neyra, la vicerrectora de Investigación, Dra. Liliana Sumarriva Bustinza, el decano de la Facultad de Arquitectura de la UNI, Arq. José Luis Beingolea del Carpio, así como la directora de la Editorial, Dra. Liliana Castillo Vento, docentes y personal administrativo. Realizado el 25-05-2016.

### Principales publicaciones año 2016

Armario 6	· Facultad de Cs. Sociales y Humanidades
El Gazapo Invidente (cuento)	· Villa Meza, Ángel
El Principito (6ta Maratón de Lectura Ricardo Dolorier)	· Facultad de Cs. Sociales y Humanidades
Etnobotánica del distrito de Marca, Recuay / Áncash (en proceso)	· Gamarra Gómez, Próspero
Educación Alimentaria y Nutricional (en proceso)	· Sánchez Charcape, María Hilda · García Pérez, Elizabeth · Naupari Anaya, María Saturnina
Recorrido Inolvidable - Chanchamayo	· Raymundo Balvin, Yausef
Cuaderno para la Protección del Medio Ambiente (en proceso)	· Huamaní Alaluna, Renée
Compendio de textos publicados por docentes de la UNE (en proceso)	· Vicerrectorado de Investigación · Editorial Universitaria
Compendio científico de la Universidad Nacional de Educación Enrique Guzmán y Valle (en proceso)	· Facultad de Agropecuaria y Nutrición
Semilla Rural 2013	· Fac. Agropecuaria y Nutrición
Semilla Rural 2014	· Fac. Agropecuaria y Nutrición
Estirpe Etérea	· Fac. Cs. Sociales y Humanidades
Estrategias Lúdicas para la conciencia fonológica	· Medrano Lazón, Charo · Díaz Tito, Noemí · Palomino Castro, Madai
5a Maratón de Lectura Oswaldo Reynoso Los Inocentes – El gallo gallina	· Vicerrectorado Académico
Revista Cincuentenario	· Egresados de la UNE Promoción 1964
LLAQTANCHIKKUNAPA SUNQUNMANTA Desde el corazón de nuestros Pueblos (en proceso)	· Barrientos Cárdenas, Reyser · Gavilán Ramos, Reina · Gutiérrez Saccsara, Eduvina · Llalli Galindo, Gabriela · Paz Villalobos, María I. · Puchuri Mallqui, Nena · Yucra Vargas, Edith
Estadística Aplicada a la Investigación Científica con SPSS (en proceso)	· Caballero Sifuentes, Lolo
Revista Cincuentenario	· Egresados de la UNE Promoción 1964



## Otras publicaciones año 2016

Guía de Servicios 2015.	· Biblioteca Central y Centro de Documentación
Análisis del Comportamiento de las Variables Estadísticas del Proceso de Admisión 2015	· Oficina Central de Planificación y Desarrollo Institucional
Estadísticas UNE 2015 (en proceso)	· Oficina Central de Planificación y Desarrollo Institucional
Boletín Informativo N° 02-OGI	· Oficina de Gestión de la Investigación
Guía del Estudiante FEI	· Facultad de Educación Inicial
Plan Operativo Institucional 2016	· Oficina Central de Planificación y Desarrollo Institucional
Plan Estratégico Institucional 2012-2019	· Oficina Central de Planificación y Desarrollo Institucional (Of. Planeamiento, Desarrollo y Estadística)
Estatuto de la UNE (PROYECTO)	· Rectorado
Reglamento de la Propiedad Intelectual de la UNE	· Oficina de Transferencia de Innovación e Investigación
Responsabilidad Social	· Oficina de Proyección Social
Boletín del Comité Interno de Acreditación	· Comité Interno de Acreditación
Boletín Informativo N°1	· Oficina de Gestión de Innovación
Reglamento General de la UNE (Proyecto)	· Secretaría General
Sistema de Gestión de la Calidad en Instituciones de Educación Superior	· Oficina Central de Calidad Académica y Acreditación
Manual del Usuario (Acceso a las bases de datos virtuales de la UNE)	· Vicerrectorado de Investigación · Biblioteca Central
Reglamento de Sesiones del Consejo Universitario de la UNE	· Rectorado
Presupuesto Institucional 2016	· Oficina Central de Planificación y Desarrollo Institucional (Oficina de Presupuesto)

## Servicios de impresiones y artes gráficas

- Impresión de textos universitarios (Producción intelectual de nuestros docentes).
- Impresión de textos no universitarios.
- Impresiones diversas: Revistas, boletines, folletos, trípticos, mosquitos, dípticos, separatas, certificados, tarjetas personales, afiches, avisos publicitarios, formatos diversos, etc.

## Otros servicios

- Compaginado, encolado, empastado simple y encolado, empastado simple, cosido con hilo y encolado.
- Empastado con cartón paja #12 profesional, cosido con hilo y acabado.
- Empastado con cartón paja #12 y cubierto de cuero acabado profesional.

## Proyecto:

Mejoramiento y ampliación de los servicios de la Editorial Universitaria. Se encuentra en proceso de adquisición el equipamiento del proyecto.

- Máquina Impresora Offset. En actual ejecución mediante Licitación Pública N°002-2016-UNE, Adquisición de máquina offset para EDIUNE.
- Máquina grapadora eléctrica. En ejecución mediante adquisición directa selectiva N° 009-2016-UNE, Adquisición de máquina grapadora eléctrica (2da convocatoria).
- Máquina encoladora semiautomática (cola caliente).
- Máquina plastificadora manual.
- Máquina plegadora automática.
- Máquina insoladora de placas.
- Máquina hendidora eléctrica de líneas de agua.

### Capacitación del personal de EDIUNE.

Con el objetivo de mejorar las competencias y capacidades de trabajo del personal que integra EDIUNE, se realizaron las siguientes capacitaciones:

- Meneses Fernández, Raquel Miriam, en el Instituto Norbert Wiener.
- Hernández Lama, Walter Ernesto, en el Instituto Peruano de Arte y Diseño.
- Gallardo Ponce, Pedro Javier, en el Centro de Capacitación Empresaria CCL.
- Salazar Flores, Víctor; Arteaga Campusano, Honorio; Flores Castro, Gregorio y Romaní Pillaca Ana, en el Instituto Norbert Wiener.
- Asistencia del personal de la Editorial al evento GRAFINCA 17 FERIA de la Industria Digital Gráfica y Publicitaria. Lugar: Centro de Exposiciones del Jockey Club, día 05 de setiembre del 2016.



# 4

## FACULTADES

- Agropecuaria y Nutrición
- Ciencias
- Ciencias Empresariales
- Ciencias Sociales y Humanidades
- Educación Inicial
- Pedagogía y cultura Física
- Tecnología
- Escuela de Posgrado

## ► Facultad de Agropecuaria y Nutrición



### Asesoramiento a los estudiantes para elaboración de tesis

Los docentes de la Facultad vienen brindando asesoramiento a los estudiantes que soliciten realizar sus proyectos de tesis.

### Cursos y Seminarios

- XXI Seminario de Industria Alimentaria y Nutrición, organizado por el Lic. Marcelo de la Cruz, Hernán y los estudiantes de la Promoción 2012 G, Régimen Regular, especialidad de Industria alimentaria y Nutrición, realizado los días 23 y 24 de junio del año 2016.
- Activación de semillas, producción de germinados y brotes hidropónicos, del 14 al 26 de abril, con un total de 150 horas pedagógicas teóricas y prácticas, a cargo del M.V. Hermes Rodrigo Almeyda Tueros y los alumnos de las promociones 2015-G1 y 2015-N1 de las especialidades de Agropecuaria y Nutrición Humana.
- Cultivo del plátano, del 15 de abril al 22 de julio, con un total de 150 horas pedagógicas teóricas y prácticas, a cargo del M.V. Hermes Rodrigo Almeyda Tueros y los estudiantes de las promociones 2015-I G1 de la especialidad de Agropecuaria
- Inyectables en los animales domésticos, del 13 de abril al 20 de julio, con un total de 150 horas pedagógicas teóricas y práctica, a cargo del M.V. Hermes Rodrigo Almeyda Tueros y los estudiantes de las promociones 2015-I G1 de la especialidad de Agropecuaria.

- Seminario taller por la Semana Ambiental, desarrollado del 07 al 09 de junio del presente año, en las instalaciones de la facultad, a cargo de los estudiantes del grupo de estudios CIEXAMB y la Mg. Blga. Julia Iraida Ortiz Guizado.
- Seminario Taller El impacto de las aguas residuales en la cuenca del río Rímac y la conservación de la biodiversidad en el Pacífico peruano, organizado por la Facultad de Agropecuaria y Nutrición. Realizado en el auditorio de la Facultad el 8 de junio del presente.
- II Seminario Taller Perspectivas de la Cultura Agropecuaria, realizado el 22 y 23 de junio del presente año, el mismo que será autofinanciado, a cargo de la Lic. Delia León Vigo.
- Participación de 22 estudiantes y un docente de la especialidad de Agropecuaria en el Seminario Internacional "Sistemas de producción sostenible en camélidos sudamericanos, en la Universidad Nacional Daniel Alcides Carrión de Cerro de Pasco, del 22 al 27 de noviembre del 2016, Docente responsable, Mg. Teodoro Aníbal Rivero Macavilca.

### Principales actividades:

- Expoferia de platos típicos y diversos proyectos productivos, con motivo de celebrar el Día del Campesino, organizado por los docentes y estudiantes de la Facultad de Agropecuaria y Nutrición. Realizado en el campus universitario el 24 de junio del presente.

- Voluntariado Universitario 2016 en promoción de la salud y conservación del ambiente en instituciones educativas de Chosica, realizado en el presente año en las Instituciones Educativas del distrito de Lurigancho Chosica. Responsable docente Blga. Julia Iraida Ortiz Guizado.
- Inauguración del Laboratorio de Anatomía y Fisiología Animal.

### Viajes de estudio:

Viaje de estudios a la ciudad de Huancayo, Santa Ana, del 18 al 20 de junio, con los estudiantes de la promoción 2013 de la especialidad de Agropecuaria, a cargo de los docentes Mg. Teodoro Aníbal Rivero Macavilca y el Lic. Yuri Anito Montes Rojas.



## ► Facultad de Ciencias



## Principales acciones:

- Reuniones técnico pedagógicas, para una eficiente distribución de la carga lectiva, de aulas, laboratorios, horarios y diferentes aspectos relacionados con los Departamentos Académicos.
- Reuniones de la Comisión de licenciamiento, para evaluar el avance y cumplimiento de las condiciones básicas de calidad para la educación superior universitaria.
- El Consejo de Facultad ha venido sesionando normalmente para garantizar el buen funcionamiento de la Facultad.
- Los comités interno de acreditación de las carreras profesionales vienen realizando avances significativos, siendo la carrera de Matemática e Informática la que muestra mayores avances y próximos a solicitar su evaluación.
- Actividades académicas realizadas por el aniversario de la Facultad (el 21 y 25 de noviembre de 2016): Ponencia: De la Investigación al Emprendimiento, por el Dr. Jorge Hugo Jhoncon Kooyip. Ponencia: Algunas Herramientas de Internet y Material Casero para la Enseñanza de la Física y la Biología, por el Mg. Sc. Luis Daniel Rueda Ruez. Ponencia: Importancia de la Etnobotánica en la Educación Ambiental, por el Mg. Próspero Gamarra Gómez. Ponencia: Instituciones Educativas Ecoeficientes con la aplicación del proyecto educativo ambiental, por la Mg. Margarita Mónica Gutiérrez Avellaneda. Ponencia: El Impacto Social en el Mundo de la Globalización en el uso de las TIC, por el Mg. Juan Carlos Valenzuela Condori. Ponencia: Tecnología Aplicada a la Educación a Distancia, por la Mg. Liliana Larrea Morales (DUED-UAP).

Ponencia: La Telepresencialidad en la Legislación Peruana, por el Mg. Luis Molina Almanza (DUED-UAP). Exposición de la asignatura Historia de la Matemática, a cargo del Mg. Hernán José Espinoza Rojas. Presentación del libro Estadística Aplicada a la Investigación Científica con SPSS, a cargo del Dr. Lolo José Caballero Cifuentes. Ponencia: Recurso Etnomatemáticos en la enseñanza de la Matemática, a cargo del Dr. Gilmer Homero Gómez Ferrer. Ponencia: Los secretos para el aprendizaje de la Física, a cargo del Mg. Alejandro Toribio Barbachán Suárez.

## Participación de docentes en eventos académicos

- VI Foro nacional de universidades, gestión ambiental y desarrollo sostenible. Participaron los docentes Mg. María Trinidad Rodríguez Aguirre, Blga. Flor de María Inés Wong Baquero, Mg. Maritza Flores Guerrero, Mg. Esperanza Andrea Carmen Moreno Carrera, autorizados con Resolución N° 0316, y 1198-2016-D-FAC.
- XV Congreso Nacional de Botánica: Fortunato L. Herrera Garmendia, Julio César Vargas Calderón y Carlos Augusto Ochoa Nieves. Participó como ponente el Mg. Florencio Espinoza Badajoz, autorizado con Resolución N° 0322-2016-D-FAC.
- Curso Estudio de impacto ambiental. Participó la Blga. Luzmila Montes Gamarra, autorizada con Resolución N° 0379-2016-D-FAC.
- VI Foro nacional de universidades, gestión ambiental y desarrollo sostenible. Participó la Blga. Luzmila Montes Gamarra, autorizada con Resolución N° 0398-2016-D-FAC.

## Población estudiantil 2016

FACULTAD DE CIENCIAS								
MATRÍCULA 2016								
FACULTAD ESPECIALIDADES	MATRÍCULA REGULAR		CENTRO INTERF		PROCASE		TOTAL	
	2016-I	2016-II	2016-1S	2016-2S	2016-B1	2016-B2	2016-I	2016-II
MATEMÁTICA	95	93	22	11			117	104
BIOLOGÍA - MATEMÁTICA	10	10					10	10
BIOLOGÍA - INFORMÁTICA	15	11					15	11
QUÍMICA-MATEMÁTICA	9	8					9	8
QUÍMICA-INFORMÁTICA	4	4					4	4
FÍSICA - MATEMÁTICA	61	53					61	53
FÍSICA - INFORMÁTICA	8	9					8	9
INFORMÁTICA	106	105			48	13	154	118
MATEMÁTICA E INFORMÁTICA	134	119	126	50	65	17	325	186
BIOLOGÍA - CIENCIAS NATURALES	92	81			27	20	119	101
QUÍMICA - CIENCIAS NATURALES	22	21					22	21
QUÍMICA, FÍSICA Y BIOLOGÍA	49	42					49	42
INFORMÁTICA EDUCATIVA					55	46	55	46
CIENCIAS NATURALES					18	1	18	1
<b>TOTAL</b>	<b>605</b>	<b>556</b>	<b>148</b>	<b>61</b>	<b>213</b>	<b>97</b>	<b>966</b>	<b>714</b>

- Los estudiantes egresados de la Facultad de Ciencias que obtuvieron el grado de bachiller y título profesional en el año 2016 es:

FACULTAD DE CIENCIAS		
BACHILLERES Y LICENCIADOS 2016		
FACULTAD DE CIENCIAS	BACHILLER	LICENCIADO
Régimen regular	80	43
Régimen semipresencial	19	13
PROCASE	112	31
Segunda especialidad		9



# ► Facultad de Ciencias Empresariales

## Políticas de gestión 2016 al 2020

Se tiene como fundamento doctrinal las siguientes políticas de gestión:

- Principio de autoridad, a través del respeto irrestricto de las normas, la jerarquía funcional e instancias académicas y administrativas, donde el docente consejero de aula, cumpla un rol protagónico al constituirse en la primera instancia.
- Promover el cambio actitudinal, comprometiendo a docentes, estudiantes y servidores administrativos con los objetivos institucionales, reconociendo el esfuerzo, colaboración y cumplimiento, en el marco de una cultura del mérito.
- Transparencia de la gestión, sesiones de Consejo de Facultad e informes de gestión de carácter público, con difusión en la Página Web de la Facultad.
- Promover una cultura corporativa, donde las actividades y de grupos se convierten en equipos de trabajo, fomentando la comunicación y el diálogo permanente y en toda dirección.

## Gestión académica

- Licenciamiento: Conferencia Acreditación y Licenciamiento Institucional, dirigido al personal docente y administrativo, realizado en el mes de agosto.
- Proveer información para el licenciamiento al vicerrectorado académico sobre asuntos específicos de la Facultad.
- Coordinación para la ubicación de un terreno en el distrito de San Juan de Lurigancho de más de 1000 metros cuadrados.
- Propuestas para incrementar las plazas de docentes ordinarios y trabajadores administrativos.
- Aplicación de encuestas a docentes nombrados y contratados que permitan establecer acciones tendientes a optimizar el desempeño docente.
- Estudiantes matriculados:

FACULTAD DE CIENCIAS ADMINISTRATIVAS		
MATRÍCULA 2016		
FACULTAD ESPECIALIDADES	MATRÍCULA REGULAR	
	2016-I	2016-II
Administración de empresas	284	335
Administración de negocios internacionales	278	278
Turismo y hotelería	231	230
Gastronomía	180	170
<b>TOTAL</b>	<b>973</b>	<b>1013</b>

## Otras publicaciones año 2016

- Bachilleres y Licenciaturas, se aprobó 229 grados de Bachiller y 122 Títulos profesionales.

## Gestión administrativa

- Adecuación a la Ley N° 30220, Ley Universitaria.
- Restitución del Departamento Académico de Turismo, Hotelería y Gastronomía.
- Investigación: La Facultad tiene seis (06) equipos de investigación que cumplen sus trabajos con calidad y oportunidad, financiadas por el FEDU. Asimismo, se han asesorado proyecto de tesis de estudiantes y egresados de la Facultad.



## ► Facultad de Ciencias Sociales y Humanidades

La Facultad es una unidad académica de la Universidad, comprometida con la educación del Perú. En ella, formamos personas con una cultura educativa basada en el aprender a aprender y en el pensar, que se sientan comprometidas con su institución y con su comunidad, que trabajen para mejorarla, que sean líderes y agentes del cambio en nuestra institución, comunidad y el país, en la perspectiva de construir una sociedad desarrollada, justa y libre.

### Principales actividades

- Ceremonia de bienvenida a los estudiantes ingresantes a las especialidades del Departamento Académico de Lenguas Extranjeras (DALEX) de la Facultad de Ciencias Sociales y Humanidades, con la participación de la rectora (e) Dra. Lidia Cruz Neyra, el decano (i), Dr. Hernán Cordero Ayala, docentes y estudiantes del Departamento Académico de Lenguas Extranjeras. Realizado en el Auditorio de DALEX el 27-04-2016.



- XIII Aniversario de la Facultad de Ciencias Sociales y Humanidades. Para esta ocasión se realizaron diferentes actividades como Exposición pictórica, mesas redondas, presentación de trabajos de investigación, danzas folclóricas, conferencias, presentaciones artísticas y musicales. (28.11.16 al 2.12.16)

- Elaboración del currículo por especialidades a nivel de cursos generales y de especialidad.
- En acreditación de carreras profesionales, las carreras de Lenguas Extranjeras han avanzado un 80%.
- Realización del 1er. Curso de Escritura Científica para la elaboración de tesis y artículos científicos.
- La Unidad de Investigación procesó los diferentes proyectos de investigación de la Facultad.
- Gestión administrativa más operativa, expeditiva y menos burocrática, procesando los documentos con calidad, como: grados, títulos, resoluciones y otras acciones.
- Personal docente: La Facultad cuenta con 107 docentes nombrados, y 118 docentes contratados para cumplir con el desarrollo de los ciclos académicos.
- Desarrollo del régimen regular 2016-I, régimen regular 2016-II, régimen semipresencial 2016-1S, régimen semipresencial 2016-2S, PROCASE 2016 – B1 y PROCASE 2016 – B2.
- Actividades académicas realizadas por el aniversario de la Facultad, realizado del 28 de noviembre al 02 de diciembre de 2016.

**Cine Foro.** Responsable Mg. César Augusto Reyes Campos

**Exposición Pictórica.** Responsable: Lic. Juan Durand Manrique.

**Mesa Redonda:** La interculturalidad a través del lenguaje: Dr. Javier Badillo Bramón, Dr. Luis Barrios Tinoco, Dr. Vidal Villanueva Chávez.

**Ponencia:** El plagio en la investigación científica, a cargo del Dr. Hernán Cordero Ayala.

**Mesa Redonda:** La importancia de la enseñanza de la geografía en el Perú, rumbo al bicentenario, responsables Dr. Luis Sifuentes de la Cruz, Dr. Miguel Ibáñez Sánchez, Mg. Edwin Gabriel Campos.

**Ponencia:** Análisis iconográfico y formal de una obra de arte. Responsable: Mg. Fátima Salas Andía

- Ponencia Elecciones en Estados Unidos, Violencia en Siria y sus repercusiones en el mundo actual, a cargo de Víctor Raúl Torres Tello.
- Ponencia Lineamientos de investigación y producción científica, a cargo de Dr. Rogil Sánchez Quintana.
- Conversatorio Intercambio de experiencia pedagógicas en la formación docente. Responsable Mg. Gloria Idrogo Barboza.
- 6° Maratón de lectura 2016 Ricardo Dolorier Urbano, realizado del 07 de setiembre al 02 de diciembre de 2016. Responsable Mg. Juan Miguel Malpartida Robles.

## Participación de docentes en eventos académicos

### Internacional:

- First ecuatesol convention Celebrating change: Revaluating the English Teaching Profession. Lic. Víctor Hugo Rojas Bautista. Resolución N° 0411-2016-D-FCSYH.
- XII Jornada andina de literatura latinoamericana. Mg. Raúl Germán Jurado Párraga. Resolución N° 0431-2016-D-FCSYH.
- Estrategias creativas para la producción de textos escritos. Dr Jorge Victorio Echavarría. Resolución N° 0899-2016-D-FCYH.
- La formación de profesores en las universidades: Problemas y desafíos en el contexto latinoamericano. Mg. María Amelia Rosales Papa. Resolución N° 0900-2016-D-FCSYH.

### Nacional:

- Congreso Nacional de Historia. Dr. David Emilio Aguilar Berrospi. Resolución N° 0432-2016-D-FCSYH.
- VII Congreso Nacional de Historia. Dr. Andrés Abdías Alfaro Lagos. Resolución N° 0457-2016-D-FCSYH.

## Participación de estudiantes en eventos académicos

- Participación de 20 estudiantes de diferentes especialidades al XXVIII Congreso Nacional de Federación de Estudiantes del Perú, organizado por la Presidencia del XXVIII Congreso Nacional de Federación de Estudiantes del Perú. Resolución N° 0434-2015-D-FCSyH.



## ► Facultad de Educación Inicial

### Principales acciones:

- Recepción de bienvenida a las estudiantes ingresantes 2016 y premiación a quienes obtuvieron el 1°, 2° y 3° puesto. Así mismo, se realizó la presentación de las autoridades de la Facultad, plana docente y personal administrativo. Finalmente, se realizó un compartir. Realizado el 12 de abril del 2016.
- Celebración del Día de los Jardines de la Infancia, el 25 de mayo, con el siguiente itinerario: Misa de Honras a la Dra. Aída Viviana Torres Huarcaya, a pedido de las estudiantes, pasacalle por las instalaciones de la UNE, minka y un compartir.
- Desarrollo del Taller de Técnicas del Dibujo y Pintura para ilustraciones de cuentos infantiles. Realizado en junio del 2016.
- Presentación de obras de teatro infantil en instituciones educativas de Educación Inicial del 31 de octubre al 9 de diciembre del 2016.
- Participación en la Caminata por la Salud 2016, siendo ganadoras del gallardete, desarrollado el 19 de octubre.
- Presentación de obras de teatro infantil, invitación cursada a la FEI por la Municipalidad de San Luis - Lima, los días 25 y 26 de noviembre del 2016.
- Invitación para amenizar la NAVIDAD DEL NIÑO CANTUTEÑO - 2016, el lunes 19 de diciembre del 2016, organizado por el Centro de Extensión y Proyección Social de la UNE.
- Organiza las actividades que se desarrollan a partir del 15 de diciembre la Navidad de los niños en la Comunidad: Institución E.I N° 018 Nicolás de Piérola, Institución E.I N°

0124 Nicolás de Piérola, Institución E.I N° 0145 San Antonio de Pedregal Alto, Institución E.I María Auxiliadora de Buenos Aires, Santa Eulalia.

- Funcionamiento del Aula Laboratorio del I ciclo de Educación Inicial, con niños y niñas de 24 a 36 meses, aplicando el método educativo Montesoriano y el uso de la tecnología audiovisual con la participación de las estudiantes de las Prácticas preprofesionales.

### Elaboración del currículo de la especialidad

- Presentación y análisis de las asignaturas de especialidad por el colectivo de docentes.
- Organización y elaboración de las sumillas de los cursos de especialidad previa auto-designación de un equipo de trabajo.

### Seminarios Internacionales

- Seminario Internacional LITERATURA INFANTIL E ILUSTRACIONES CON ÉNFASIS EN LECTORES EMERGENTES: LEER PARA SOÑAR. Ponentes: Dra. Marcela Escobar y Dra. Amalia Satizábal Posada. Realizado el 30 de junio del 2016.
- Seminario Internacional de Problemática del Lenguaje Oral LOGOPEDIA en niños menores de 06 Años. Ponente Dra. Doris María Molina Agüirre, conferencista internacional.
- Seminario Taller internacional de Inclusión Educativa, con la Dra. María Paola Ruiz de España, mayo 2016.
- Seminario Institucional sobre Educación Inclusiva a cargo del equipo SAANE del CEBE N°11 de Chosica, dirigido por la profesora

Claudia Flores Renquejo, dirigido a los docentes y estudiantes de la Facultad, desarrollado el 27 de octubre del 2016.

- Participación de diez docentes como representantes de la Facultad de Educación Inicial al Seminario Internacional LA VIDA DIARIA EN LA ESCUELA Investigando la Cotidianidad, convocado por la organización Internacional Redsolare Perú, desarrollado el 28 y 29 de octubre en el Auditorio del Colegio Inmaculado Corazón del distrito de Miraflores (subvencionado por la UNE). En el marco de la formación continua del docente de la Facultad.

## Aniversario de la Facultad



- Actividades académicas, deportivas y culturales por el Aniversario de la Facultad de Educación Inicial. El 29 de noviembre se realizó la Mesa Redonda: MARCO DEL BUEN DESEMPEÑO DOCENTE EN EDUCACIÓN INICIAL, con la ponencia de la Dra. Donatila Tobalino López, Dra. Consuelo Nora Casimiro Urcos, Dr. Juan Abel Palomino Orizano y Lic. Susy Elita Saavedra Yoshida y Dr. Artemio Manuel Ríos Ríos, como moderador, con la participación de los estudiantes.

## Prácticas preprofesionales

Las estudiantes de la Facultad realizaron las Práctica Preprofesionales en distintos colegios de la UGEL 06 y las Prácticas a la Comunidad en: Huánuco distrito de Rondos y Lauricocha a cargo del Mg. Julián Cueva Calderón, La Merced, Chanchamayo, El Palomar, Sanchirio, asentado en el distrito de San Luis de Shuaro, a cargo del Mg. José Arando Moreno, Cajamarca Chota, comunidad de Chiguirip, a cargo del Dr. José Alberto Peralta Pisfil y Ayacucho Huamanga, Quinua, a cargo de la docente Mg. Sc. Mirna Gloria Torres Vargas.

Los estudiantes egresados de la Facultad de Educación Inicial que obtuvieron el grado de bachiller y título profesional en el año 2016 es:

FACULTAD DE EDUCACIÓN INICIAL		
BACHILLERES Y LICENCIADOS 2016		
FACULTAD DE CIENCIAS	BACHILLER	LICENCIADO
Educación Inicial	106	105
<b>TOTAL</b>	<b>106</b>	<b>105</b>



## ► Facultad de Pedagogía y Cultura Física



### Acreditación de la Carrera de Educación Física

La carrera de Educación Física logró la acreditación, pasando la evaluación externa, para ello se contó con la participación de docentes, autoridades y personal administrativo de la Facultad.

### Nuevo pabellón de laboratorios de Educación Física

Se inauguró el nuevo pabellón de laboratorios de Educación Física, con la participación del decano de la Facultad de Pedagogía y Cultura Física, Dr. Jorge Germán Robles Orué, y otras autoridades de la Facultad. En dicho acto se hizo un reconocimiento a los doctores que participaron como expositores en el V Seminario Internacional en Ciencias del Deporte, realizado los días 14 y 15, Valmor Tricoli y Go Tani, de la Universidad de Sao Paulo-Brasil, así como Antonio Fonseca y Joao Vilas Boas, de la Universidad de Porto-Portugal. (16.11.16)



### Principales actividades:

- Preparación de documentos con fines de acreditación de la especialidad de Educación Física.
- Elaboración de informe final de autoevaluación y preparación de competencias para los estándares correspondientes de Educación Física.
- Exposición bibliográfica con la participación de docentes de la especialidad de Educación Primaria y Educación Básica Alternativa.
- Presentación de la Revista Muévete por tu salud.
- Inscripción de los docentes de la Facultad en el Directorio Nacional de Investigadores e Innovadores.
- La especialidad de Educación Básica Alternativa organizó la Conferencia Realidad y perspectiva de la Educación Básica Alternativa en el Perú.
- Presentación del Libro: Educación para jóvenes y adultos.
- Desarrollo del curso Práctica en la Comunidad. Los estudiantes de la Facultad cumplieron diversas actividades académicas en las diferentes comunidades del Perú.

### Grados y títulos

- Expedientes de titulación 89
- Expedientes de bachiller 261.

## ► Facultad de Tecnología

### Principales acciones

- Ceremonia de bienvenida a los estudiantes ingresantes a la Facultad de Tecnología, con la participación del decano (i), Dr. Guillermo Vargas Quispe, docentes y estudiantes de las diferentes especialidades de la Facultad. Auditorio de la FATEC. (24.5.16).



### Cursos y seminarios

- Participación del Dr. Walther Hernán CASIMIRO URCOS, Dr. Enrique BARBACHÁN RUALES y el Dr. Henry Hugo ALARCÓN DÍAZ, como ponentes en el XII Congreso Latinoamericano de Humanidades, realizado en la Universidad de Rio de Janeiro – Brasil.
- Seminario Rumbo a la calidad educativa universitaria, organizado por el Departamento Académico de Tecnología Textil y del Vestido.
- Seminario Ingeniería de los materiales y su aplicación en la industria metalmecánica, organizado por el Departamento Académico de Mecánica de Producción. Realizado del 13 al 22 de julio.
- Seminario Semilleros de Investigación, organizado por docentes de las diferentes especialidades.
- Seminario Feria de cultura productiva y tecnológica, organizado por el Departamento Académico de Ebanistería y Artes Industriales, realizado el 05 de agosto.

- Seminario Concurso internacional de robótica 2016-IX KANTUROBOT, organizado por el Departamento Académico de Electrónica y Telecomunicaciones. Responsable del curso: Mg. Danés Carlos Enrique NIÑO CUEVA. Se desarrolló del 26 al 30 de octubre.
- Seminario Proyecto de capacitación y actualización tecnológica en robótica educativa, organizado por el Departamento Académico de Electrónica y Telecomunicaciones. Responsable del curso: Mg. Danés Carlos Enrique NIÑO CUEVA. Realizado en el mes de agosto.
- Seminario I Programa nacional de capacitación tecnológica continua 2016, organizado por el Departamento Académico de Electrónica y Telecomunicaciones. Responsable del curso: Mg. Danés Carlos Enrique NIÑO CUEVA. Realizado en el mes de agosto.
- Seminario Decoración de eventos: Proyectos en tecnoport, organizado por el Departamento Académico de Ebanistería y Artes Industriales. Responsable del curso: Lic. Carlos Alberto FELIPE PAUCAR. Realizado en los meses de julio y agosto.
- Seminario Joyería: confección y reparación de piezas de joyas, organizado por el Departamento Académico de Ebanistería y Artes Industriales. Responsable del curso: Lic. Carlos Alberto FELIPE PÁUCAR. Realizado en los meses de julio y agosto.

### Exposición de proyectos.



### Especialidad de Diseño



*Especialidad de Construcciones Metálicas*



*Especialidad de Tecnología del Vestido*



*Especialidad de Tecnología Textil*



*Especialidad de Artes Industriales*

## ► Escuela de Posgrado

### Principales actividades:

- Impulsar el proyecto de construcción del nuevo pabellón en el terreno contiguo al local de la Escuela de Posgrado.
- Propuesta técnica para obtención del certificado de seguridad en defensa civil para edificación en uso de la Escuela de Posgrado.
- Desarrollo de actividades de sensibilización de los comités internos de autoevaluación y acreditación
- Taller de sensibilización para docentes y estudiantes sobre el APA 6.
- Taller de sensibilización con el personal administrativo sobre la atención al público usuario.
- Concurso público de docentes para plazas en contrato para el periodo 2016-II, sección maestría y doctorado.

### Proceso de admisión 2016-II (julio-agosto) Escuela de Posgrado

Convocatoria y desarrollo del proceso de admisión 2016-II de la Escuela de Posgrado.

### Comisión permanente de grados

- Dictámenes de aprobación de proyectos de tesis, revisión, expedito y sustentación de la tesis ante jurado.
- Informar a las coordinaciones de maestría y doctorado en cuanto a las líneas de investigación en coordinación con el director de investigación.
- Orientar a los asesores y revisores sobre las normas APA Versión 6 que deben tener en cuenta en los proyectos y tesis revisadas.
- Capacitación de las normas APA a los trabajadores administrativos relacionados con la Oficina de la CPG. Atención a los usuarios los días sábados y domingos.
- Elaboración y aprobación del nuevo Reglamento de Grados.

### Coordinación de Sección Maestría y Doctorado

- Asignación de carga lectiva a los docentes nombrados y a los contratados del concurso de cátedras para contrato de docentes de la sección Maestría y Doctorado correspondiente al ciclo regular 2016-I y 2016-II.
- Actualización y estructuración de sílabos y sumillas por curso y por semestre académico de la sección de maestría y doctorado.

### Coordinación de investigación Científica

- Seminario internacional de Investigación Científica, a cargo de la Mg. Maria Consuelo Otárola de la Universidad La Salle de Costa Rica.
- Mesa Redonda El Currículum por competencias, a cargo del Dr. Luis Enrique Sifuentes de la Cruz.
- Seminario Internacional La Teoría del Caos y La teoría de los fractales y la Investigación Científica, a Cargo del Dr. José Ramón del Valle González.
- Presentación del Primer Volumen de la Revista Científica ConCiencia, de la Escuela de posgrado.
- Conferencia Internacional sobre En dirección a un currículo innovador, a cargo de la Dra. Jihne Kim, de la Universidad de Sussex Reino Unido.
- Conferencia Internacional sobre Liderazgo y manejo de las Emociones en Educación, a cargo del Dr. Lee Myung Goo de la Kyung Hee Cyber University de Corea del Sur.

### Taller de actualización en investigación Científica

Resumen de participantes por talleres:

Grupo viernes	:	37 Participantes.
Grupo sábado	:	29 Participantes.
Grupo Domingo	:	29 Participantes.
Total participantes	:	95



## Material entregado:

- Fólder del participante.
- Cd.
- Biblioteca digital.
- Material de trabajo APA 6.
- Soporte técnico equipos informáticos acceso a Internet y conectividad (viernes, sábado y domingo).
- Asistencia y tutoría virtual.
- Docente de teoría.
- Docente de Estadística.
- Asesor individual

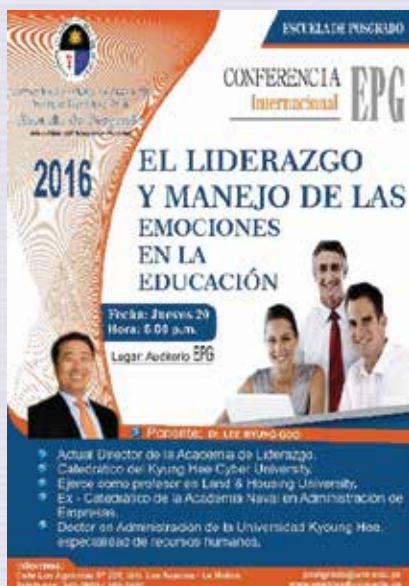

# 5

## GESTIÓN ADMINISTRATIVA

- Oficina Central de Planificación y Desarrollo Institucional
- Oficina de Asesoría Legal
- Órgano de Control Institucional
- Oficina de Imagen Institucional
- Oficina de Cooperación Técnica Internacional
- Oficina de Calidad Académica y Acreditación
- Dirección General de Administración
- Oficina Central de Personal
- Oficina Central de Bienestar Universitario
- Oficina Central de Economía y Finanzas
- Oficina Central de Adquisiciones y Contrataciones
- Oficina Central de Servicios Generales
- Oficina Central de Infraestructura

## ► Oficina Central de Planificación y Desarrollo Institucional

### Principales actividades

#### Oficina de Planeamiento, Desarrollo y Estadística



- Evaluación del Plan Operativo Institucional 2015 de la UNE.
- Elaboración y presentación del proyecto final del Plan Operativo Institucional 2016.
- Elaboración de Evaluaciones Trimestrales del Plan Operativo Institucional 2016.
- Elaboración de Evaluación del Plan Estratégico Institucional 2017-2019.
- Elaboración y presentación del proyecto Memoria Institucional 2016.
- Elaboración de las Estadísticas 2015.
- Taller de Planeamiento Estratégico Transferencia Metodológica para la Formulación del PEI 2017-2019 y el POI 2017 de la UNE, a cargo del Centro Nacional de Planeamiento Estratégico-CEPLAN, organizado por la Oficina de Planeamiento, Desarrollo y Estadística, realizado en el Auditorio de Pedagogía el 4 y 5 de octubre del presente.
- Felicitación de parte del Centro Nacional de Planeamiento Estratégico por el esfuerzo desplegado para el desarrollo del proceso de planeamiento estratégico institucional al equipo técnico y la alta dirección, obteniendo como resultado la elaboración y aprobación del Plan Estratégico Institucional 2017 – 2019 de la Universidad Nacional de Educación Enrique Guzmán y Valle. Es necesario precisar

que nuestra universidad se encuentra entre las primeras siete universidades nacionales de las 47 que constituyen el pliego presupuestario que han formulado su Plan Estratégico Institucional con la asistencia técnica del CEPLAN y la Dirección General de Educación Superior Universitaria (DIGESU) del Ministerio de Educación durante el año 2016.

#### Oficina de Presupuesto y Control Presupuestal



Se cumplió con la presentación de documentos importantes, que son los siguientes:

- Aprobación del Presupuesto Institucional de Apertura de la UNE, para el Ejercicio Fiscal 2016.
- Evaluación Presupuestaria Semestral de la UNE, correspondiente al ejercicio 2016.
- Formulación del Proyecto Presupuesto de la UNE para el ejercicio 2017.
- Emisión de Resoluciones Presupuestales correspondiente al Ejercicio 2016.
- Emisión de Directivas Internas, para sistematizar el proceso presupuestal interno de la UNE.
- Emisión de opiniones profesionales sobre acciones presupuestales de acuerdo con Normas Legales.
- Remisión de información presupuestal a la Dirección Nacional de Presupuesto Público del Ministerio de Economía y Finanzas y otras entidades oficiales.

PROCESO PRESUPUESTARIO DEL SECTOR PÚBLICO 2016 - UNE					
PRESUPUESTO INSTITUCIONAL MODIFICADO					
DETALLE	RECURSOS ORDINARIOS	RECUR. DIRECT. RECAUDADOS	DONACIONES Y TRANSFERENC.	RECURSOS DETERMINADOS	TOTAL
2.1 Personal y obligaciones sociales	39,486,781.00	7,769,634.00			47,256,415.00
2.2 Pensiones y otras prestaciones soc	7,931,664.00				7,931,664.00
2.3 Bienes y servicios	10,533,537.00	14,333,644.00			24,867,181.00
2.5 Otros gastos	1,312,000.00	4,118,060.00			5,430,060.00
2.6 Adquisición de activos no financiero	12,988,322.00	4,202,081.00	315.00	508,335.00	17,699,053.00
<b>TOTAL GENERAL &gt;&gt;&gt;</b>	<b>72,252,304.00</b>	<b>30,423,419.00</b>	<b>315.00</b>	<b>508,335.00</b>	<b>103,184,373.00</b>

PROCESO PRESUPUESTARIO DEL SECTOR PÚBLICO 2016 - UNE					
EJECUCIÓN DEL PRESUPUESTO INSTITUCIONAL					
DETALLE	RECURSOS ORDINARIOS	RECUR. DIRECT. RECAUDADOS	DONACIONES Y TRANSFERENC.	RECURSOS DETERMINADOS	TOTAL
2.1 Personal y obligaciones sociales	37,315,028.00	5,374,173.00			42,689,201.00
2.2 Pensiones y otras prestaciones soc	6,556,307.00				6,556,307.00
2.3 Bienes y servicios	6,578,014.00	7,635,644.00			14,213,658.00
2.5 Otros gastos	1,234,720.00	4,085,337.00			5,320,057.00
2.6 Adquisición de activos no financiero	5,952,637.00	797,492.00	315.00	508,335.00	7,258,779.00
<b>TOTAL GENERAL &gt;&gt;&gt;</b>	<b>57,636,706.00</b>	<b>17,892,646.00</b>	<b>315.00</b>	<b>508,335.00</b>	<b>76,038,002.00</b>

## Oficina de Organización y Procesos

Dependencia encargada de elaborar los documentos de gestión dentro de la modernización de la gestión pública aplicando la normatividad vigente, con la finalidad de optimizar los servicios que brinda la institución.

### Directivas 2016:

1	RESOLUCIÓN N° 0481-2016-R-UNE	18.FEB .16	APRUEBA DIRECTIVA N° 001-2016-CURSOS DE NIVELACIÓN ACADÉMICA 2016-N1 DEL PREGRADO PRESENCIAL, PROMOCIONES 2015 Y ANTERIORES
2	RESOLUCIÓN N° 0482-2016-R-UNE	18.FEB .16	APRUEBA DIRECTIVA N° 002-2016-CURSOS DE NIVELACIÓN ACADÉMICA 2016-NA DEL PROGRAMA DE COMPLEMENTACIÓN ACADÉMICA Y SEGUNDA ESPECIALIDAD-SEDES LIMA Y PROVINCIAS,PROMOCIONES 2015 Y ANTERIORES
3	RESOLUCIÓN N° 0505-2016-R-UNE	23 FEB .16	APRUEBA DIRECTIVA N° 003-2016-R—ADMINISTRACIÓN DEL FONDO FIJO DE CAJA CHICA EN LA UNE EGYV, CORRESPONDIENTE AL EJERCICIO PRESUPUESTAL DEL AÑO 2016
4	RESOLUCIÓN N° 0697-2016-R-UNE	07 MAR.16	APRUEBA DIRECTIVA N° 004-2016-R-PAGO DE MOVILIDAD A TRABAJADORES DE LA UNIDAD DE SERVICIOS ALIMENTARIOS DE LA UNE
5	RESOLUCIÓN N° 0731-2016-R-UNE	16 MAR.16	APRUEBA DIRECTIVA N° 005-2015-R-PAGO DE MOVILIDAD A CHOFERES DE LA UNE
6	RESOLUCIÓN N° 0775-2016-R-UNE	28 MAR.16	APRUEBA DIRECTIVA N° 006-2015-R-OTORGAMIENTO DE OTRAS RETRIBUCIONES Y COMPLEMENTOS POR LA MODALIDAD DE SUBVENCIÓN ECONÓMICA TRIMESTRAL
7	RESOLUCIÓN N° 1070-2016-R-UNE	18 ABR .16	APRUEBA DIRECTIVA N° 007-2015-R-NIVELACIÓN ACADÉMICA 2015-N2 RÉGIMEN SEMIPRESENCIAL DEL PREGRADO EN LA UNE
8	RESOLUCIÓN N° 1141-2016-R-UNE	22 ABR.16	APRUEBA DIRECTIVA N° 008-2015-R-OTORGAMIENTO DE PRÉSTAMOS ADMINISTRATIVOS AL PERSONAL DOCENTE NOMBRADO, ADMINISTRATIVOS NOMBRADOS CONTRATADOS A PLAZO FIJO O PENSIONISTAS Y SU RECUPERACIÓN EN EL EJERCICIO 2015
9	RESOLUCIÓN N° 1631-2016-R-UNE	09 JUN .16	APRUEBA DIRECTIVA N° 009-2015-R-ENTRE3GA Y DEPÓSITO DE PRODUCCIÓN INTELLECTUAL Y CAÉMICA PARA REPOSITORIO INSTITUCIONAL DIGITAL DE LA UNIVERSIDAD NACIONAL DE EDUCACIÓN ENRIQUE GUZMÁN Y VALLE
10	RESOLUCIÓN N° 1747-2016-R-UNE	24 JUN.016	MODIFICA ANEXO DE RES. N° 0775-2016-R-UNE QUE APRUEBA LA DIRECTIVA N° 006-2016-R-UNE-OTORGAMIENTO DE OTRAS RETRIBUCIONES Y COMPLEMENTOS POR LA MODALIDAD DE SUBVENCIÓN ECONÓMICA TRIMESTRAL

11	RESOLUCIÓN N° 2112-2016-R-UNE	02 AGO.16	MODIFICA LA DIRECTIVA N° 003-2016-R—ADMINISTRACIÓN DEL FONDO FIJO DE CAJA CHICA EN LA UNEEGYV, CORRESPONDIENTE AL EJERCICIO PRESUPUESTAL DEL AÑO 2016
12	RESOLUCIÓN N° 2285-2016-R-UNE	31 AGO.16	APRUEBA DIRECTIVA N° 010-2016-CURSO DE NIVELACIÓN ACADÉMICA 2016-NA DEL PROGRAMA DE COMPLEMENTACIÓN ACADÉMICA PROFESIONAL UNIVERSITARIA y SEGUNDA ESPECIALIDAD-(PROCAPUSE) DE LA FACULTAD DE CIENCIAS EMPRESARIALES DE LA UNIVERSIDAD NACIONAL DE EDUCACIÓN ENRIQUE GUZMÁN Y VALLE
13	RESOLUCIÓN N° 2304-2016-R-UNE	02 SET.16	APRUEBA DIRECTIVA INTERNA N° 001-2016-OPYCP-UNE-LINEAMIENTOS TÉCNICOS PARA LA EJECUCIÓN, EVALUACIÓN Y CONTROL DEL PROCESO PRESUPUESTARIO INSTITUCIONAL DE LA UNEEGYV, PARA EL EJERCICIO FISCAL 2016
14	RESOLUCIÓN N° 2305-2016-R-UNE	02 SET.16	APRUEBA DIRECTIVA INTERNA N° 002-2016-OPYCP-UNE-MEDIDAS DE AUSTERIDAD, RACIONALIDAD Y DISCIPLINA PRESUPUESTARIA DE LA UNEEGYV, PARA EL EJERCICIO FISCAL 2016
15	RESOLUCIÓN N° 2383-2016-R-UNE	07 SET.16	APRUEBA DIRECTIVA N° 011-2016-R-UNE-Ia ADQUISICIÓN, ADMINISTRACIÓN DE EQUIPOS INFORMÁTICOS, SISTEMAS DE INFORMACIÓN Y COMUNICACIONES DE LA OFICINA DE INFORMÁTICA Y ESTADÍSTICA DE LA UNEEGYV

## Reglamentos:

01	RESOLUCIÓN N° 1615-2016-R-UNE	02.JUN 16	REGLAMENTO DE SUSCRIPCIÓN DE CONVENIOS INTERINSTITUCIONALES DE LA UNE EGYV.
02	RESOLUCIÓN N° 2120-2016-R-UNE	03.AGO.16	REGLAMENTO DE CONSEJO UNIVERSITARIO
01	PROYECTO		REGLAMENTO DE INVESTIGACIÓN DE LA UNE EGYV
02	PROYECTO		REGLAMENTO DE TRÁMITE DOCUMENTARIO
03	PROYECTO		REGLAMENTO INTERNO DE FEDATARIOS PARA LA AUTENTICACIÓN DE DOCUMENTOS
04	PROYECTO		REGLAMENTO DE BOLSA DE INVESTIGACIÓN
05	PROYECTO		ASIGNACIÓN ECONÓMICA
06	PROYECTO		REGLAMENTO DEL PROCESO DE CONCURSO INTERNO PARA CUBRIR POR ASCENSO Y/O CAMBIO DE GRUPO OCUPACIONAL 2016
07	PROYECTO		REGLAMENTO ACADÉMICO DEL CENTRO DE IDIOMAS
08	PROYECTO		REGLAMENTO DE LAS PRÁCTICAS EN CLÍNICAS Y HOSPITALIZACIÓN
09	PROYECTO		REGLAMENTO DE SEMILLERO DE INVESTIGACIÓN
10	PROYECTO		REGLAMENTO DE AYUDANTÍA DE CÁTEDRA
11	PROYECTO		REGLAMENTO DE EVALUACIÓN Y RATIFICACIÓN, CAMBIO DE RÉGIMEN Y PROMOCIÓN DE DOCENTES
12	PROYECTO		REGLAMENTO DE EVALUACIÓN Y RATIFICACIÓN, CAMBIO DE RÉGIMEN Y PROMOCIÓN DE DOCENTES
13	PROYECTO		REGLAMENTO DE DUPLICADO DE GRADOS Y TÍTULOS

## Capacitación

El personal de la oficina se encuentra en constante capacitación participando en los siguientes cursos:

- Gestión por Procesos realizado en TECSUP.
- Gestión de la Administración Pública Moderna, llevada a cabo en la Universidad Nacional de Educación Enrique Guzmán y Valle.
- Seminario Taller: Propiedad Intelectual, derecho de autor y patentes en las universidades del Siglo XXI, organizado por la Dirección de Transparencia y Propiedad Intelectual de la UNE EGYV.
- Estrategias para la implementación del licenciamiento institucional en el sistema universitario peruano, organizado por el Instituto de Calidad para el Desarrollo Social y Productivo.
- Implementación del marco legal y cumplimiento de plazos, organizado por la Secretaría General de la UNE EGYV y la Dirección de Personal.

## ► Oficina de Asesoría Legal

RELACION DE EXPEDIENTES CON SENTENCIA FAVORABLE A LA UNEEGYV					
Nº	DEMANDANTE	Nº EXPEDIENTE	JUZGADO	MATERIA	ESTADO PROCESAL
1	ASTUCURI DAVIRAN, Javier	00092-2007-0-3202-JR-CI-01	Juzgado Civil del Cono Este	Acción de amparo	Se ordena el archivo definitivo.
2	ATENCIA GUERRA, Cesar	06825-2007-0-1801-JR-CA-02	4º Sala Contenciosa Administrativa	Ineficacia de Resolución	Sentencia infundada en contra del demandante.
3	AFP FRIMA	00458-2012-0-3205-JR-LA-02	2º Juzgado de Paz Letrado	ODSD	Sentenciado a favor de la UNE
4	CABRERA CARBAJAL, Hernán	06150-2011-0-1801-JR-LA-09	74º Sala Laboral	Indemnización por daños y perjuicios	Se declara infundada la sentencia.
5	CARROZZO CAMPOS, Julio César	01262-2009-0-1801-JR-LA-29	7º Juzgado Laboral de Lima	Pensiones	Se declara improcedente la demanda. Archivo
6	CHAVEZ PERAL TILLA, Juan Ciro	08792-2011-0-1801-JR-LA-08	25º Juzgado Especializado de Trabajo Permanente.	Contencioso Administrativo	Demanda infundada a favor de la UNEEGYV.
7	GAMARRA, Irma Lourdes	23514-2011-0-1801-JR-LA-71	34º Juzgado Especializado de Trabajo Permanente.	Pensiones	Se declara infundada la demanda y consentida la sentencia.
8	HUARCA CARRANZA, Cléver	08776-2011-0-1801-JR-LA-05	6º Sala Laboral	Impugnación de Acto Administrativo	Improcedente la demanda.
9	INSTITUTO FERUANO DE CIENCIA Y DESARROLLO (IFECID)	01938-2012-0-1801-JR-CA-11	1º Sala Contenciosa Administrativa	Nullidad de Resolución	Revoca la sentencia de infundada a fundada.
10	OLARTE ESPINOZA, Teodosio	08860-2011-0-1801-JR-LA-11	36º Juzgado Especializado de Trabajo Permanente.	Contencioso Administrativo	Se declara nula la sentencia.
11	QUISPE VALVERDE, Nicanor	08854-2011-0-1801-JR-LA-06	6º Sala Laboral	Impugna Resolución Administrativa	Se declara improcedente la demanda.
12	SANCHEZ CANALES, Rogelio	06148-2011-0-1801-JR-LA-03	36º Juzgado Especializado de Trabajo Permanente	Indemnización por Daños y Perjuicios	Improcedente la demanda.
13	UNE/GUILLEN PURIZACA, Luis E	00566-2015-0-1820-JR-CI-03	3º Juzgado de Paz Letrado del Rimac	Desalojo por vencimiento de contrato	Sentencia a favor de la UNE que ordena el
14	VERA BOLANOS, José Luis	16529-2012-0-1801-JR-LA-12	12º Juzgado Especializado de Trabajo Transitorio.	Indemnización por Daños y Perjuicios.	Declara infundada la demanda.

## ► Órgano de Control Institucional

Información respecto de los Servicios de Control Posterior y Servicios Relacionados, desarrollados en el año 2016.

Nº	Descripción de la Actividad	Cantidad	Situación
1	Servicio de Control Posterior	3	A la fecha se encuentran concluidos los Informes de los Servicios de Control 002-2015 y 001-2016-OCI-UNE.
2	Servicios Relacionados	14	<ul style="list-style-type: none"> <li>- 08 servicios relacionados concluidos.</li> <li>- 05 servicios relacionados se encuentran en un 75% de avance, al final del año se concluye con todos los programados.</li> <li>- 01 servicio relacionado iniciado, referente a la Participación en Comisión Especial de Cautela, en mérito al Concurso de Méritos de la Contraloría General.</li> </ul>

### Información sobre el Informe de Seguimiento de Medidas Correctivas (Semestral 2016)

El Informe N° 018-2016-OCI-UNE "Informe de Seguimiento de Medidas Correctivas y Procesos Judiciales -Semestral 2016, cuenta con un total de 93 recomendaciones en situación de Pendiente o en Proceso de implementación, según se menciona en el cuadro siguiente:

SEGUIMIENTO DE MEDIDAS CORRECTIVAS (Semestral) AÑO 2016					
Descripción del servicio	Total de recomendaciones	Situación de recomendaciones			
		Implementadas	Retomadas	Pendientes	En proceso
Seguimiento de medidas correctivas	96	1	2	28	65

### Referente a la Implementación del sistema de Control Interno

(Ley N° 28716 Ley del Control Interno de las Entidades del Estado y la Resolución de Contraloría N° 458-2008-CG, que aprueba la Guía para la implementación del Sistema de Control Interno en las Entidades del Estado.

Avances significativos en cuanto a la culminación de la primera etapa de la fase de PLANIFICACIÓN del Sistema de Control Interno en la Universidad Nacional de Educación Enrique Guzmán y Valle, encontrándose pendientes de implementar las etapas II y III de la fase de planificación; así como las fases de ejecución y evaluación, respectivamente.

### Control Simultáneo

El Órgano de Control Institucional, en mérito a la Directiva N° 017-2016-CG-DPROCAL Control Simultáneo, emitió Comunicaciones de Orientación de Oficio al Rector, en los cuales se detectaron situaciones de riesgo; recomendando valorar dichos riesgos y disponer los correctivos en forma oportuna, con el ánimo de contribuir al desarrollo del correcto, transparente y probo ejercicio de la función pública, en el uso de los recursos del Estado; y, por tanto, a una adecuada gestión de la Universidad, en la parte administrativa y académica, respectivamente.

de manutención, lo que incluye gastos de alimentación,

## ► Oficina de Cooperación Técnica Internacional

### Convenios internacionales

- Firma de Convenio con la Embajada de la República Popular Democrática de Corea.
- Firma de Convenio con la Universitat Jaume I – España.

### Beca Alianza del Pacífico

Convocatoria de Becas de Plataforma de Movilidad Estudiantil Académica, donde se presentaron cuatro estudiantes de la Universidad, siendo ganadora la srta. Vilches Baldeón, Joceline Arlín de la especialidad de Construcción Civil.

### Beneficiarios de Beca Permanencia

65 estudiantes de la Universidad obtuvieron la Beca Permanencia que ofrece el Ministerio de Educación a través del Programa de Becas y Crédito Educativo (Pronabec). El rector, Dr. Luis Rodríguez de los Ríos, agradeció al Ministerio de Educación a través del Pronabec por haber considerado a la Universidad y aliviar a muchos estudiantes que provienen de diversas partes del Perú con muchas carencias y requieren un apoyo económico para culminar sus estudios. Así mismo, felicitó a los becarios por su esfuerzo y por haber obtenido la beca que les permitirá seguir con sus estudios sin tener que preocuparse por la inversión que se requiere: “tienen que aprovechar al máximo esta oportunidad obteniendo un alto rendimiento académico y retribuir al Estado todo los conocimientos aprendidos por el desarrollo del Perú”, enfatizó.

El programa de Beca Permanencia tiene como objetivo elevar la calidad académica del futuro profesional universitario egresado de las carreras orientadas principalmente a las áreas de Ciencia y Tecnología, así como promover la permanencia y culminación de estudios superiores de los estudiantes beneficiarios con buen rendimiento académico e insuficientes recursos económicos de las universidades públicas peruanas.

La Beca Permanencia 2016 comprende los costos

movilidad interna y materiales de estudio. Los beneficios serán otorgados por un periodo máximo de siete semestres académicos consecutivos o el mínimo requerido para completar su carrera profesional, conforme al plan de estudios de la carrera elegible.

### Universidad Nacional de Educación firma Convenio con Mancomunidad de Huarochirí

Comprometida con apoyar en elevar la calidad académica y contribuir con el desarrollo educativo y social de los sectores más necesitados, la Universidad Nacional de Educación Enrique Guzmán y Valle suscribió un convenio marco de cooperación interinstitucional con la Mancomunidad de la Zona Norte de la provincia de Huarochirí, que abarca los distritos de Laraos, Santa Eulalia, Carampoma, Huachupampa, el 10 de setiembre.

La suscripción de este convenio estuvo a cargo del rector de la UNE, Dr. Luis Alberto Rodríguez de los Ríos, y el presidente de la mancomunidad y alcalde del distrito de Laraos, Saturnino Gabriel Gaspar, quien estuvo acompañado por los alcaldes de los distritos de Santa Eulalia, Abel Arteaga Capcha, de Carampoma, Julio Hilario Ludeña y de Huachupampa, Hammerli Cornelio Lozano.





## Universidad Nacional de Educación suscribe convenio de colaboración con Embajada de Corea del Norte

Con el objetivo de desarrollar mecanismos de mutua colaboración y apoyo para la cooperación internacional, así como promover el desarrollo educativo, científico, tecnológico y deportivo; la Universidad Nacional de Educación Enrique Guzmán y Valle firmó un acuerdo marco de colaboración con la Embajada de la República Popular Democrática de Corea.

El documento fue suscrito por el rector de la UNE, Dr. Luis Rodríguez de los Ríos, y el Embajador de Corea del Norte, Kim Hak Chol, en un acto protocolar realizado en la Sala de Sesiones del Rectorado.

Este acuerdo marco de cooperación establece que mediante la suscripción de convenios específicos se podrán realizar estudios conjuntos, intercambio académico de docentes y estudiantes a nivel de pregrado y posgrado; asimismo, el apoyo del gobierno de Corea del Norte, a través de su embajada, en las áreas de Salud, Tecnología, Deporte y Cultura.



## Realización de Curso

Se realizó el curso de Strategy and Planning For It Project dirigido por el Centro para el Desarrollo de Computación Avanzada (gobierno de la India) y el Instituto Nacional de Investigación y Capacitación de Telecomunicaciones INICTEL-UNI.

## ► Oficina de Calidad Académica y Acreditación

### Principales actividades

- Curso Taller de Licenciamiento Institucional que se realizó durante dos días, a cargo de la Ing. Gladis Reyna Mendoza, con la participación de los integrantes del Comité Central y Comités de cada una de las facultades de la UNE, organizado por la Oficina Central de Calidad Académica y Acreditación. Auditorio de Telecomunicaciones (23.6.16).
- Curso Taller de Licenciamiento Institucional, organizado por la Oficina Central de Calidad Académica y Acreditación. a cargo de la Ing. Gladis Reyna Mendoza, especialista del Instituto de Calidad para el Desarrollo Social y Productivo. Auditorio Principal. (25.7.16)

## ► Dirección General de Administración

### Principales acciones:

- Supervisión y evaluación de las actividades de los sistemas administrativos de la Universidad.
- Diagnóstico situacional de las direcciones administrativas a su cargo, así como las dependencias a su cargo (Oficina y Unidades). Dirección de Economía y Finanzas, Dirección de Contrataciones y Adquisiciones, Dirección de Personal, Dirección de Bienestar Universitario, Dirección de Infraestructura, Dirección de Servicios Generales.
- Supervisión y control de la ejecución presupuestal mediante reuniones de trabajo mensual con la asistencia de los Directores de Oficinas, Jefes de Unidades dependientes de esta Dirección, invitando al Director de la Oficina Central de Planificación y Desarrollo Institucional y Oficina de Presupuesto y Control Presupuestal, a fin de realizar coordinaciones relacionadas con: Ejecución presupuestal del ejercicio presupuestal 2016, captación de recursos a la fecha, grado de avance en la ejecución de bienes y servicios, grado de avance en la ejecución de obras, consultorías, priorización de gastos en bienes, servicios y obras, procesos técnicos en la ejecución de los gastos y acuerdos de ejecución.
- Ingreso de información en el aplicativo informático Demandas judiciales y arbitrales en contra del Estado, en coordinación con la Directora de la Oficina Central de Economía y Finanzas, el Jefe de la Oficina de Asesoría Legal, el Jefe de la Oficina de Contabilidad y el Jefe de la Oficina de Tesorería.
- Supervisión del avance de ejecución del Plan de Trabajo de Uso de recursos para el mejoramiento institucional de la Universidad Nacional de Educación Enrique Guzmán y Valle.
- Implementación del Sistema de Control Interno en la Universidad. Con Resolución N° 2265-2016-R-UNE, se conforma el Comité de Control Interno de la UNE, siendo su presidente la Directora General de Administración. Se trabajó la Directiva N° 013-2016-CG/GPROD, aprobada mediante Resolución de Contraloría N° 149-2016-CG, estipulando parámetros y plazos para las actividades a realizar.
- Charla de sensibilización en la Ley del Sistema Nacional de Control, contando con el apoyo de la Contraloría General de la República, ponente Milagros BOGGIANO YBARBURU, especialista en control interno. Realizando el 10 de noviembre del presente.
- Inclusión en el Plan de Uso de Recursos la implementación del Plan de Seguridad y Salud en el Trabajo (Ley N° 29783). Así mismo, la conformación de los comités, a fin de fomentar la cultura de la prevención de los riesgos laborales en toda la Universidad y comprender los conceptos de prevención y pro actividad, promoviendo comportamientos seguros.
- Prohibición del alquiler de los buses de la Universidad, hasta su reglamentación debido que se ha presentado irregularidades, como no contar con una estructura de costos, no se presenta un estado financiero donde se perciba los ingresos vs egreso, el principio de caja única, etc.
- Coordinación con SERVIR sobre su implementación en la Universidad, con la finalidad de reiniciar el proceso de mapeo de puestos a la par con el mapeo de procesos.
- Coordinación con la Presidencia del Consejo de Ministros respecto a la implementación de Gestión por procesos y Gobierno electrónico, indicándonos que ya se había cerrado las inscripciones para el presente ejercicio. El año 2017 estaremos solicitando oportunamente.
- Coordinaciones y visitas al Ministerio de Educación y Ministerio de Economía y Finanzas para solicitar el Sistema SIGA – MEF, indicándonos que ya no contaban con implementadores para el presente año. Para el 2017 nuestra Universidad tendrá la prioridad.
- Actualización de Inventarios Generales y Personales.
- Actualizado de la base de datos del Programa CONTROL (Sistema de Control de Bienes de la UNE).
- Clasificación de bienes del Almacén de Recupero, para el trámite de baja correspondiente.
- Remisión del Inventario General de Activos

Fijos y Bienes No depreciables, correspondiente al ejercicio 2015.

- Elaboración y presentación del inventario Físico de Stock de Almacén General del ejercicio 2015.
- Elaboración del Plan de Gestión de Desastre de la UNE, aprobado con Resolución N° 1153-2016-R-UNE.
- Conclusión del proceso de revaluación de edificios y terrenos de la UNE, en cumplimiento de la Directiva N° 002-2014-EF /51.01, que dispone que todas las entidades del sector público reevaluarán sus edificios y terrenos a fin de dar nueva vida útil en aplicación a las Normas de Contabilidad- NICSP.
- Mediante Resolución N° 2773-2016-R-UNE, se ha dado de baja a 393 bienes del Almacén de Recupero por la Causal de Residuo de Aparatos Electrónicos – RAEE; y se encuentra en tránsito otra solicitud de 395 bienes.
- Se ha ordenado al Jefe de la Unidad de Control Patrimonial implementar en la Directiva de

Bienes Patrimoniales las responsabilidades de los bienes que se encuentran a cargo del personal de la UNE sean procesados de conformidad a normativa legal vigente en relación con las sustracciones de bienes. Así mismo, se está elaborando expediente para informar a la SBN, para solicitar la baja de bienes. Previa investigación de responsabilidades.

- Gestión para la firma de convenio marco y tres convenios específicos con la Universidad Nacional Mayor de San Marcos. Los convenios suscritos dentro de las normas pertinentes y cautela de los fondos considera la inclusión de penalidades, obligatoriedad de Carta Fianza por los montos que se otorgue como adelantos o totalidades.
- Presentación de los Estados Financieros del Ejercicio Fiscal 2015 a través del Sistema Integrado de Administración Financiera del Sector Público (SIAF-SP) dentro de los plazos correspondientes.

## Ejecución del presupuesto institucional 2016

PROCESO PRESUPUESTARIO DEL SECTOR PÚBLICO 2016 - UNE PRESUPUESTO INSTITUCIONAL MODIFICADO (En Soles S/.)					
DETALLE	RECURSOS ORDINARIOS	RECUR. DIRECT. RECAUDADOS	DONACIONES Y TRANSFERENC.	RECURSOS DETERMINADOS	TOTAL
2.1 Personal y obligaciones sociales	39,486,781.00	7,769,634.00			47,256,415.00
2.2 Pensiones y otras prestaciones sociales	7,931,664.00				7,931,664.00
2.3 Bienes y servicios	10,533,537.00	14,333,644.00			24,867,181.00
2.5 Otros gastos	1,312,000.00	4,118,060.00			5,430,060.00
2.6 Adquisición de activos no financieros	12,988,322.00	4,202,081.00	315.00	508,335.00	17,699,053.00
<b>TOTAL GENERAL &gt;&gt;&gt;</b>	<b>72,252,304.00</b>	<b>30,423,419.00</b>	<b>315.00</b>	<b>508,335.00</b>	<b>103,184,373.00</b>

PROCESO PRESUPUESTARIO DEL SECTOR PÚBLICO 2016 - UNE EJECUCIÓN DEL PRESUPUESTO INSTITUCIONAL (En Soles S/.)					
DETALLE	RECURSOS ORDINARIOS	RECUR. DIRECT. RECAUDADOS	DONACIONES Y TRANSFERENC.	RECURSOS DETERMINADOS	TOTAL
2.1 Personal y obligaciones sociales	33,395,854.51	5,229,906.08			38,625,760.59
2.2 Pensiones y otras prestaciones sociales	6,496,932.48				6,496,932.48
2.3 Bienes y servicios	6,219,507.46	7,111,184.06			13,330,691.52
2.5 Otros gastos	1,135,677.24	4,075,347.69			5,211,024.93
2.6 Adquisición de activos no financieros	5,741,663.96	791,494.16	0.00		6,533,158.12
<b>TOTAL GENERAL &gt;&gt;&gt;</b>	<b>52,989,635.65</b>	<b>17,207,931.99</b>	<b>0.00</b>	<b>0.00</b>	<b>70,197,567.64</b>

## ► Oficina Central de Personal

### Gestión del personal

Al finalizar el presente ejercicio, la Universidad cuenta con 945 trabajadores, desagregado de acuerdo con el siguiente cuadro:

PERSONAL DOCENTE, ADMINISTRATIVO Y CAS		
AÑO 2016		
N°	DENOMINACIÓN	CANTIDAD
1	Docente ordinario	415
2	Administrativo nombrado	372
3	Administrativo contratado a plazo fijo	72
4	Contrato administrativo de servicios (CAS)	86
<b>TOTAL &gt;&gt;&gt;</b>		<b>945</b>

### Prácticas preprofesionales en la UNE

La Universidad brinda oportunidad a los egresados y/o estudiantes de universidades e institutos a realizar sus prácticas preprofesionales conforme al reglamento correspondiente aprobado por Resolución Directoral N° 0092-2016-D-OCP-UNE, quienes se encuentran en diferentes unidades orgánicas de la Universidad, en un total de 34 personas.

PROCEDENCIA DE PRACTICANTES POR INSTITUCIÓN			
AÑO 2016			
N°	ENTIDAD EDUCATIVA	TOTAL	
		N°	%
1	Universidad E.G y Valle	10	17
2	Instituto Ramiro Prialé Prialé	20	33
3	Instituto SENATI	10	17
4	Universidad Federico Villarreal	3	5
5	Universidad Alas Peruanas	4	7
6	Universidad César Vallejo	1	2
7	Instituto SISE	1	2
8	Instituto Taylor	1	2
9	Instituto GAMOR	1	2
10	Instituto COMPUTEC	2	3
11	Instituto ELA	1	2
12	Instituto Superior Huaycán	4	7
13	Instituto CEPEA	1	2
14	Universidad Nacional Mayor de San Marcos	1	2
<b>TOTALES &gt;&gt;&gt;</b>		<b>60</b>	<b>103</b>

PROCEDENCIA DE PRACTICANTES POR TIPO DE INSTITUCIÓN AÑO 2016			
ORD	INSTITUCIÓN	N°	%
1	Universidades	5	36
2	Institutos	9	64
TOTALES		14	100

### Capacitación al personal docente y administrativo.

La ejecución del plan anual de capacitación del presente ejercicio asciende al 83% del presupuesto asignado. Así mismo, se viene brindando apoyo a la Oficina de Infraestructura para las capacitaciones en lo que respecta al componente de los proyectos de inversión pública (Obras).



## ► Oficina Central de Bienestar Universitario

### Principales actividades.

#### Bolsa de trabajo

Este servicio es un beneficio económico que se otorga a los estudiantes de buen rendimiento académico y de escasos recursos económicos, previa evaluación por la Unidad de Trabajo Social de la UNE.



tes que desarrollan sus labores académicas en la Ciudad Universitaria. Los paraderos son: Habich (Altura de la puerta No. 1 de la Universidad Nacional de Ingeniería), Plaza Bolognesi, Puente Nuevo (Malecón Checa) y Puente Santa Anita. El retorno es a partir de las 2:30 pm. hasta las 8:30 pm. Este servicio es gratuito para nuestros estudiantes.



#### Servicio de comedor universitario

Este beneficio se otorga a todos los estudiantes que desarrollan sus labores académicas en la Ciudad Universitaria del régimen regular.

La atención se realiza a través de un sistema computarizado. El comedor estudiantil otorga pases exclusivamente a los estudiantes en casos de gestación, lactancia, por salud y minusválidos para su atención preferencial.



#### Servicio de salud

El Centro de Salud brinda los siguientes servicios:

- Medicina: En este servicio se realizan consultas médicas, inyectables, curaciones, nebulizaciones, infiltraciones y cirugía menor.
- Odontología: Se realiza curaciones (amalgama y resina), extracción, radiografía, endodoncia, profilaxis total, fluorización, reparación de prótesis y consultas.
- Ecografía: Se toman exámenes de ecografía abdominal, ginecológica, prostática, renal y otros
- Rayos X: El servicio brinda la toma de rayos en cabeza, tórax, columna, extremidades y exámenes especiales.
- Farmacia: Se hace entrega de las medicinas de acuerdo con el stock.
- Laboratorio: Se toman muestras y se hace un análisis de orina, sangre y otros.
- También se brindó los siguientes servicios:
- Implementación del Servicio de Masoterapia.
- Atención personalizada en Salud reproductiva.
- Campañas de Salud: salud visual, salud bucal, salud reproductiva, despistaje de cáncer de Cuello Uterino (Colposcopia).

#### Servicio de transporte universitario

Contamos con una flota moderna de vehículos adquiridos en el año 2012, que cubren la ruta de Lima - Chosica, a primera hora de la mañana (hora de partida 6:25 am.), exclusivamente para los estudian

- Prevención de la TBC, mediante la captación de sintomáticos respiratorios, así como examen de BK en esputo (gratuito para los pacientes).
- Participación de 03 profesionales de la Salud para el proyecto de “Universidades Saludable a cargo del Ministerio de Salud.



## Servicio psicológico

La unidad de servicios psicológicos está centrada en el apoyo y asesoramiento en salud mental y psicología a la comunidad universitaria: Estudiantes, Docentes, Personal Administrativo, Padres de Familia y entorno social.

De acuerdo con la finalidad y sus objetivos, la Unidad desarrolla actividades pertinentes a su competencia, teniendo presente el trabajo multidisciplinario.

## Población atendida durante el año 2016

N	USUARIOS	MESES												TOTAL
		E	F	M	A	M	J	J	A	S	O	N	D	
1	Estudiantes	46	46	80	165	110	142	1073	130	156	203	310	190	2651
2	Administrativo	4	3	8	5	3	8	19	11	15	16	35	12	139
3	Docentes	-		10	3	1	5	9	31	07	07	06	08	87
4	Familiares, Particulares CEAUNE	-	-	10	15	5	3	14	9	8	25	14	19	122
<b>TOTAL</b>		<b>50</b>	<b>49</b>	<b>108</b>	<b>188</b>	<b>119</b>	<b>158</b>	<b>1,115</b>	<b>181</b>	<b>186</b>	<b>251</b>	<b>365</b>	<b>229</b>	<b>2,999</b>

El departamento de servicio psicológico también realizó acciones de extensión académica:

- Taller integral: Autoestima y desarrollo personal
- Charlas: Educación Sexual
- Stress
- Violencia Familiar
- Planificación Familiar
- Drogadicción y Alcoholismo
- Ludopatía
- Liderazgo
- Relajación
- Escuela de Padres.

## Deporte y Recreación

### Principales actividades:

- El equipo de Vóley Mixto de trabajadores no docentes de la UNE, que obtuvo el primer lugar en los XI Juegos Deportivos Nacionales de Trabajadores Universitarios – Piura 2016, realizados del 26 al 30 de setiembre del presente, hizo entrega de manera oficial al rector, Dr. Luis Rodríguez de los Ríos, la copa del campeonato. Sala de Sesiones del Consejo Universitario. (04.10.16)
- Convenio con la Embajada de Corea del Norte consistente en apoyo profesional en lo deportivo con dos maestros JUDOCAS.
- Convenio con el Country Club El Bosque, sobre apoyo en infraestructura del campo deportivo.
- Proyecto de implementación de talleres deportivos y establecimiento de programas deportivos de alta competición (PRODAC).
- Participación en los XXI Juegos Universitarios Metropolitanos 2016-I, que se desarrolló en la Ciudad de Lima, del 15 de abril al 23 de julio del 2016, en las disciplinas de Vóleybol Damas, Vóleybol Varones, Fútbol Varones, Futsal Varones y Damas.
- Participación en la 22° UNIVERSIADA CHICLAYO 2016, que se desarrolló en la Ciudad de Chiclayo, del 16 de octubre al 6 de noviembre del 2016, en las disciplinas de Atletismo de Damas y Varones, y la selección de Vóleybol Varones. Se logró el Sub- campeonato de Vóleybol Masculino, después de haber superado a casi 8 equipos de la serie en la fase semi-final y final.



- Participación en la disciplina de futsal división superior 2016, que se desarrolló en la Ciudad de Lima, del 6 de junio al 22 de diciembre del 2016. Esta actividad es ante la Federación Nacional de Futsal de la Federación Peruana de Fútbol.

### Federación Deportiva Universitaria del Perú (FEDUP)

La Universidad, a través de la Federación Deportiva Universitaria, se encuentra afiliada desde hace más de 15 años como socio participante y en cumplimiento a la nueva ley Universitaria 30220, cumple con los requisitos para el Licenciamiento y acreditación de las diferentes carreras profesionales que oferta la Universidad.

### Trabajo social

Gestiones ante Essalud: Subsidios por Enfermedad 45, subsidios por Maternidad 8, lactancias 8 e inscripciones de derechohabientes 24.

**Campañas preventivas de salud:** Chequeos Larco 40 personal docente y administrativo, Campaña de TBC 25 estudiantes, despistaje VHI – SIDA 1,792 atenciones a estudiantes: 820 tamizajes de VIH, 852 tamizajes de Sífilis, 115 tamizajes de descarte de Hepatitis y 5 exámenes de BK (descarte de TBC) y campaña contra el sarampión y la rubeola, dirigida a los estudiantes. Realizado el 20.12.2016.

**Atenciones de salud a estudiantes,** atención a los estudiantes en el hospital Hipólito Unanue, a través de las Cartas de Compromiso, previo Vº Bº del médico de la UNE. En el presente año se atendió a 29 estudiantes.

**Bolsa de trabajo,** otorgamiento económico a los 225 estudiantes evaluados según su rendimiento académico y por casos sociales, cuya atención se brindó a partir de enero hasta diciembre del 2016.





**Residencia de señoritas**, otorgamiento de vivienda temporal a 68 estudiantes previa evaluación socio económica. Así mismo, durante los meses de verano se viene atendiendo a las alumnas del centro inter-facultativo y propedéutico.

**Exoneración de pago de tasas educativas**, apoyo a los estudiantes del régimen regular, de buen promedio ponderado y a los estudiantes víctimas de terrorismo.

**Visitas hospitalarias**, por motivo de hospitalización: 23 docentes, 10 administrativos y 2 estudiantes.

**Visitas domiciliarias**, por motivo de ausencia laboral y académica: 19 docentes, 40 administrativos y 60 estudiantes.



## ► Oficina Central de Economía y Finanzas

### Oficina de Contabilidad

Nº	DENOMINACIÓN	META LOGRADA	FECHA
01	Presentación de los Estados Financieros y Presupuestarios, trimestrales y semestrales 2016.	85%	Enero a setiembre
02	Formulación y Presentación de los Estados Financieros Presupuestarios 2015.	100%	Marzo 2016
03	Devengado de la documentación de gastos.	90%	enero a la fecha

## Oficina de Contabilidad

N°	DENOMINACIÓN	META LOGRADA	FECHA
01	Atención de la Caja Central en horario normal, depósito diario en el Banco de la Nación.	90%	Enero a la fecha
03	Recaudación de las tasas educativas a través del Banco de la Nación a nivel nacional.	90%	Todo el año
04	Elaboración de Auxiliares de RO y RDR.	80%	Enero a setiembre
05	Depósito en las Cuentas Corrientes Interbancarias (CCI) a proveedores/giro de cheques.	90%	Enero a la fecha
06	Pago de planillas de activos y cesantes.	80%	Enero a noviembre
07	Elaboración del Libro Caja para ser considerado en los Estados Financieros que elabora la Oficina de Contabilidad (AF-9).	80%	Enero a setiembre

N°	DENOMINACIÓN	META LOGRADA	FECHA
01	Presentación del PDT mensual.	90%	Enero a octubre
02	Presentación del COA-Estado Mensual.	90%	Enero a octubre
03	Administración y actualización de todos los módulos del sistema SIAF en forma oportuna y eficiente.	90%	Todo el año
04	Se cumplió con los pagos por los conceptos de arbitrios e Impuesto Predial.	100%	Todo el año

## ► Oficina Central de Adquisiciones y Contrataciones

### Principales actividades

Es la dependencia encargada de garantizar el abastecimiento de bienes y servicios para el funcionamiento de la Universidad; por ello, es la responsable de elaborar el Plan Anual de Adquisiciones (PAC) de la entidad.

**CUADRO N°03  
PAC – MODIFICADO 2016**

PROCESO DE SELECCIÓN	BIENES		SERVICIOS		TOTAL	
	CANTIDAD	MONTO	CANTIDAD	MONTO	CANTIDAD	MONTO
LICITACIÓN PÚBLICA	4	S/. 5,233,405.50			4	S/. 5,233,405.50
CONCURSO PÚBLICO			2	S/. 4,000,000.00	2	S/. 4,000,000.00
SUBASTA INVERSA ELECTRONICA	4	S/. 833,000.00			4	S/. 833,000.00
ADJUDICACION SIMPLIFICADA	28	S/. 4,072,904.75	8	S/. 875,224.00	36	S/. 4,948,128.75
CONVENIO MARCO	5	S/. 1,985,327.72			5	S/. 1,985,327.72
ADJUDICACION MENOR CUANTIA	1	S/. 165,687.59	2	S/. 129,221.08	3	S/. 294,908.67
<b>TOTAL PAC MODIFICADO</b>	<b>42</b>	<b>S/. 12,290,325.56</b>	<b>12</b>	<b>S/. 5,004,445.08</b>	<b>54</b>	<b>S/. 17,294,770.64</b>
<b>PORCENTAJE %</b>	<b>77.78%</b>	<b>71.06%</b>	<b>22.22%</b>	<b>28.94%</b>	<b>100%</b>	<b>100%</b>

Adquisiciones mediante procedimientos de selección de acuerdo con le Plan Anual de Adquisiciones.

DESCRIPCIÓN DE LOS BIENES, SERVICIOS Y OBRAS A CONTRATAR	Nº	FUENTE DE FINANC.	VALOR ESTIMADO	VALOR ADJUDICADO
SERVICIO DE CONSULTORÍA PARA LA ELABORACIÓN DEL ESTUDIO DE PREINVERSIÓN A NIVEL DE PERFIL DENOMINADO: MEJORAMIENTO Y AMPLIACIÓN DE LOS SERVICIOS DE BIENESTAR UNIVERSITARIO PARA LOS ESTUDIANTES DE LA UNE EGyV.	AS N° 002-2016-UNE	RO	S/. 74,323.48	<b>S/. 74,200.00</b>
ADQUISICIÓN DE EQUIPOS PARA LOS LABORATORIOS DE MORFOLOGÍA EXPERIMENTAL DE LA ESP.DE EDUC. FÍSICA Y DEPORTES DE LA FPycF DE LA UNE.	AS N° 003-2016-UNE	RO	S/. 376,884.00	<b>S/. 364,219.00</b>
ADQUISICIÓN DE EQUIPOS PARA EL LABORATORIO DE PSICOLOGÍA DEL DEPORTE DE LA ESP. DE ED. FÍSICA Y DEPORTES DE LA FPycF DE LA UNE	AS N°004-2016-UNE	RO	S/. 325,508.00	<b>S/. 320,001.00</b>
SERVICIO DE CONSULTORÍA PARA LA ELABORACIÓN DEL ESTUDIO DE PREINVERSIÓN A NIVEL PERFIL DENOMINADO: MEJORAMIENTO Y AMPLIACIÓN DE LOS SERVICIOS DE LA CASA DE LA CULTURA DE LA UNE ENRIQUE GUZMÁN Y VALLE. - CUARTA CONVOCATORIA.	AMC N°002-2015-UNE derivada de la ADS 04-2014-UNE cuarta convocatoria	RO	S/. 70,901.48	<b>S/. 70,900.00</b>

ADQUISICIÓN DE MÁQUINA PLASTIFICADORA PARA LA EDITORIAL UNIVERSITARIA - SEGUNDA CONVOCATORIA.	AS N°007-2016-UNE SEGUNDA CONVOCATORIA	RO	S/. 38,808.78	<b>S/. 38,808.00</b>
ADQUISICIÓN DE CALZADO INSTITUCIONAL PARA EL PERSONAL DE LA UNE	AS N°008-2016-UNE	RDR	s/. 151,708.90	<b>S/. 151,614.50</b>
CONTRATACIÓN DE SEGUROS CONTRA TODO RIESGO PARA LAS UNIDADES VEHICULARES DE LA UNE	AS N°015-2016-UNE	RO- RDR	S/. 235,527.34	<b>S/. 200,875.48</b>
ADQUISICIÓN DE EQUIPOS PARA EL LABORATORIO DE COMPORTAMIENTO MOTOR DE LA ESPECIALIDAD DE EDUCACIÓN FÍSICA Y DEPORTES DE LA FACULTAD DE PEDAGOGÍA Y CULTURA FÍSICA DE LA UNE.	AS N°017-2016-UNE SEGUNDA CONVOCATORIA	RO	S/. 316,009.31	<b>S/. 315,996.00</b>
ADQUISICIÓN DE MATERIAL BIBLIOGRÁFICO PARA LA BIBLIOTECA CENTRAL DE LA UNE (Convenio de Gestión MINEDU).	AS N°018-2016-UNE	RO	S/. 285,320.88	<b>S/. 255,700.00</b>
ADQUISICIÓN DE EQUIPOS PARA EL LABORATORIO DE CINEANTROPOMETRÍA DE LA ESPECIALIDAD DE EDUCACIÓN FÍSICA Y DEPORTES DE LA FACULTAD DE PEDAGOGIA y CULTURA FISICA DE LA UNE.	AS N°019-2016-UNE	RO	S/. 291,642.80	<b>S/. 270,000.00</b>
<b>DESCRIPCIÓN DE LOS BIENES, SERVICIOS Y OBRAS A CONTRATAR</b>	<b>Nº</b>	<b>FUENTE FINANC.</b>	<b>VALOR ESTIMADO</b>	<b>VALOR ADJUDICADO</b>
ADQUISICIÓN DE COMPUTADORAS, UNIDAD CENTRAL DE PROCESO (CPU) Y MONITORES (Convenio de Gestión MINEDU).	CONVENIO MARCO	RO	S/. 1,676,643.17	<b>S/. 1,457,643.17</b>
ADQUISICIÓN DE PROYECTORES MULTIMEDIA (Convenio de Gestión MINEDU).	CONVENIO MARCO	RO	S/. 399,092.00	<b>S/. 208,141.80</b>
ADQUISICIÓN DE PAVO BENEFICIADO .	AS N°021-2016-UNE	RDR	S/. 163,216.48	<b>S/.104,802.88</b>
				<b>S/. 3,832,901.83</b>

## Equipamiento de la especialidad de Educación Física y Deportes.



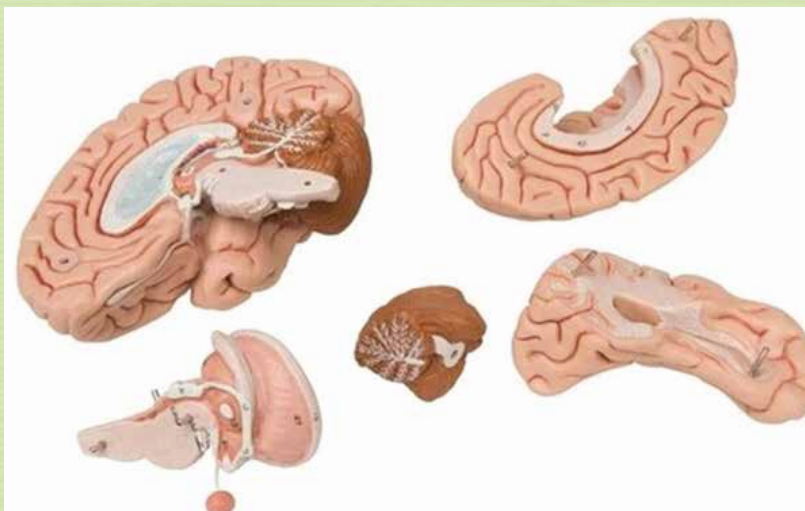

### Adquisición de equipos para la Editorial Universitaria



### Contrataciones menores a las 8 UITs, para equipamiento de obras:

Fft	Cadena de Gasto	Descripción del bien y/o servicio	Cantidad	Unidad de medida	Precio Total
RO	263211	MÁQUINA HENDIDORA	1	UNIDAD	19,314.24
RO	263211	MÁQUINA ISOLADORA	1	UNIDAD	15,290.44
RO	263212	ESCRITORIO EN MELAMINE OTROS MODELOS	2	UNIDAD	445.00
RO	263212	LIBRERO DE 4 NIVELES	1	UNIDAD	445.00

RO	263212	MUEBLE PARA COMPUTADORA	1	UNIDAD	345.00
RO	263212	SILLA GIRATORIA ERGONÓMICA REGULABLE SIN BRAZOS	3	UNIDAD	148.00
RO	263222	ANAQUEL METÁLICO (5.00 METROS LINEALES)	4	UNIDAD	6,800.00
RO	263222	ESCRITORIO SIMPLE DE MELAMINA	12	UNIDAD	5,760.00
RO	263222	ESCRITORIO TIPO "L" DE MELAMINE	3	UNIDAD	2,340.00
RO	263222	GABINETE DE MELAMINE H=2.1	18	UNIDAD	17,640.00
RO	263222	MESA DE TRABAJO (2.20 X 1.00 M)	10	UNIDAD	4,960.00
RO	263222	MODULO PARA PC DE MELAMINE	69	UNIDAD	11,661.00
RO	263222	SILLAS ESTACIONARIAS	90	UNIDAD	13,050.00
RO	263231	MONITOR DE PANTALLA PLANA	2	UNIDAD	1,070.16
RO	263231	UNIDAD CENTRAL DE PROCESO (CPU) DE ESCRITORIO	2	UNIDAD	7,936.76
RO	263292	COCHE PORTA OLLAS DE ACERO INOXIDABLE	1	UNIDAD	2,300.00
RO	263292	COCHE TRANSPORTADOR DE ACERO INOXIDABLE	2	UNIDAD	5,800.00
RO	263292	CONGELADORA	1	UNIDAD	14,158.82
RO	263292	HORNO MICROONDAS	2	UNIDAD	1,458.00
RO	263292	LICUADORA DE MESA SEMI INDUSTRIAL	1	UNIDAD	759.00
RO	263292	LICUADORA INDUSTRIAL	4	UNIDAD	16,520.00
RO	268121	SERVICIO DE CONSULTORÍA (PERSONA JURÍDICA)	1	SERV	25,606.00
<b>TOTAL</b>					<b>S/. 173,807.42</b>

### Equipamiento de las Facultades y la Escuela de Posgrado:

FFT	DESCRIPCIÓN DEL BIEN Y/O SERVICIO	PRECIO TOTAL
RDR	ESCÁNER DE LIBROS (DEP. ACAD. CIENCIAS SOCIALES Y LENGUAS EXTRANJERAS)	6,114.90
RDR	IMPRESORAS MULTIFUNCIONALES (ESCUELA DE POSGRADO, DEP. ACAD. TECN TEXTIL Y DEL VESTIDO, FAC. PEDAGOGIA)	43,092.88
RDR	MOBILIARIO DEL DEP. ACAD TECNOLOGÍA TEXTIL Y DEL VESTIDO	28,290
RDR	INSTRUMENTOS MUSICALES PARA EL DEP. ACAD. EDUCACION ARTISTICA	22,350
RDR	EQUIPOS PARA LA ENSEÑANZA DEL DEP. ACAD. ELECTRICIDAD Y AUTOMATIZACIÓN	8,146.72
RDR	EQUIPOS PARA LA ENSEÑANZA DEL DEP. ACAD. ELECTRÓNICA Y TELECOMUNICACIONES (Proceso Exoneración 2015)	164,857.00
RDR	EQUIPOS PARA LA ENSEÑANZA DEL DEP. ACAD. FUERZA MOTRIZ	20,370.00
RDR	MÓDULO DE PRUEBAS DE ALTA PRESIÓN PARA EL DEP. ACAD. FUERZA MOTRIZ	14,407.80

RDR	EQUIPOS PARA LA ENSEÑANZA DEL DEP. ACAD. METALURGIA Y CONSTRUCCIONES METÁLICAS	22,470.00
RDR	EQUIPOS PARA LA ENSEÑANZA DEL DEP. ACAD. TECNOLOGÍA TEXTIL Y DEL VESTIDO	10,066.50
RDR	PROYECTORES Y MONITORES PARA EL DEP. ACAD. TECNOLOGÍA TEXTIL Y DEL VESTIDO	13,843.08
RDR	MOBILIARIO PARA EL DEP. ACAD. ELECTRÓNICA Y TELECOMUNICACIONES	1,400.00
RDR	EQUIPOS Y MOBILIARIO PARA LA ESCUELA DE POSGRADO	27,811.10
RDR	PROYECTORES PARA EL DEP ACAD DE ADMINISTRACIÓN	9,863.58
RDR	PROYECTORES PARA EL DEP ACAD DE EDUCACIÓN ARTÍSTICA	6,575.72
RDR	PROYECTORES PARA EL DEP ACAD DE EBANISTERIA Y ARTES INDUSTRIALES	6,575.72
RDR	PROYECTORES PARA EL DEP ACAD DE DISEÑO ARQUITECTÓNICO Y CONSTRUCCIÓN CIVIL	26,302.83
RDR	EQUIPO DE SONIDO PARA LA FACULTAD DE CIENCIAS EMPRESARIALES	5,720.00
RDR	MOBILIARIO PARA LA FACULTAD DE CIENCIAS EMPRESARIALES	1,400.00
RDR	CARPETAS UNIPERSONALES PARA LA FACULTAD DE TECNOLOGÍA	12,740.00
RDR	BATIDORA Y COCINA INDUSTRIAL PARA LA FACULTAD DE CIENCIAS EMPRESARIALES	3,880.00
<b>TOTAL</b>		<b>S/. 456,277.83</b>

### Atención de bienes y servicios para el Convenio de Gestión N°132-2016-MINEDU

FFTT	DESCRIPCIÓN DEL BIEN Y/O SERVICIO	PRECIO TOTAL
RO	COMPUTADORAS PORTÁTILES ( 72 UNIDADES)	144,558.72
RO	ELECTROBOMBA	31,506.00
RO	LIBROS PARA LA BIBLIOTECA	256,511.00
RO	COMPUTADORAS DE ESCRITORIO (357 UNIDADES)	1,613,086.65
RO	PROYECTORES DE ESCRITORIO (72 UNIDADES)	208,141.92
RO	PROYECTORES INTERACTIVOS (17 UNIDADES)	143,933.22
RO	PROYECTOR PARA AUDITORIO PRINCIPAL	26,421.98
RO	TELEVISORES PARA LA FACULTAD DE TECNOLOGÍA	30,303.00
RO	SERVICIO DE ASESORÍA	22,000.00
RO	SERVICIO DE CONSULTORÍA (ACREDITACIÓN TELECOMUNICACIONES)	31,500.00
RO	SERVICIO DE PINTADO Y LIMPIEZA DEL GIMNASIO DE LA FAC. PEDAGOGÍA Y CULT. FÍSICA	16,636.82
RO	SERVICIO DE PINTADO DE PUERTAS PARA LA ACREDITACIÓN	19,960.00
<b>TOTAL</b>		<b>S/. 2,544,559.31</b>

## ► Oficina Central de Servicios Generales

### Principales acciones

- Presentación de las nuevas máquinas de diagnóstico computarizado adquiridas por la UNE para la Unidad de Transportes. Participaron la Rectora (e), Dra. Lidia Cruz Neyra, el director de Servicios Generales, Mg. Carlos Quispe Condezo, el jefe de Transportes Lic. César Olivera Flores y representantes de la empresa Igardi Herramientas. Realizado el 19-02-2016.
- Adquisición de una motobomba para la planta de agua, con la finalidad de garantizar el normal abastecimiento; así mismo, se realizó el mantenimiento del tablero eléctrico e instalación del sistema clorogas para mejorar el control y la calidad del agua.
- Capacitación al personal.

CAPACITACIÓN DE PERSONAL		
N°	NOMBRE DEL CURSO	ÁREA
1	Programa de Capacitación en el uso del agua en Jardinería	Jardines
2	Curso de capacitación integral en normas de bioseguridad	Limpieza
3	Gestión de la Seguridad y Salud en el Trabajo	Talleres
4	Formación de Operadores en Plantas de Tratamiento de Agua Potable	Planta de Agua
5	Mejoramiento de Transportes	Transportes

### Transportes

- Dotación de seguros, permisos y otras documentaciones para los vehículos de la Universidad.
- Obtención de los certificados de circulación nacional de los ómnibus interprovinciales hasta el año 2025.
- Saneamiento físico legal de los vehículos en poder de la Universidad donados por ENATRU-PERU.
- Atención de viajes de estudio de los estudiantes a nivel nacional, así mismo al personal docente y administrativo.
- Mantenimiento y reparación de los ómnibus, camionetas, automóviles en los talleres de la Universidad.
- Implementación del Software de control de mantenimiento preventivo y correctivo de los ómnibus.





## Mantenimiento

- Pintado de interiores y exteriores de los pabellones de la Escuela Profesional de Electrónica y Telecomunicaciones y Tecnología del Vestido de la Facultad de Tecnología y la Escuela Profesional de Educación Física y Deportes de la Facultad de Pedagogía y Cultura Física, con fines de acreditación. Así mismo, el ingreso principal de la Universidad, los exteriores de la especialidad de Matemática e Informática de la Facultad de Ciencias, el Centro de Informática, los exteriores de la Casona (Chosica).
- Servicio de gasfitería, electricidad, carpintería, construcción civil y soldadura en las facultades, oficinas administrativas y Escuela de Posgrado de la Universidad.
- Servicio de mantenimiento de fotocopiadoras en las dependencias académicas y administrativas de la Universidad.



## Servicios

- Adquisición de cuatro motoguadañas, tractor corta gras, mantenimiento de motoguadañas y motosierra para el mantenimiento de las áreas verdes de la Universidad.
- Recuperación de áreas verdes en el campus universitario, sembrado de plantas ornamentales, mantenimiento y limpieza de jardines, pistas, veredas y loza deportiva, especialmente en el ingreso principal (pileta), subida del hall de administración, proyección social, comedor universitario, Facultad de Ciencias, Facultad de Tecnología, Escuela de Posgrado y otras áreas de la Universidad.
- Tala de árboles antiguos que están por caerse, con la finalidad de prever posibles accidentes.
- Limpieza del cauce de huayco, desde la entrada de Santo Domingo del cerro Talkomachay hasta el lindero del Colegio de Aplicación, limpieza de la pista posterior que se encuentra al costado del cerro Talkomachay (a la espalda de Tecnología del Vestido, Tecnología Textil, talleres de técnica y Facultad de agropecuaria) con maquinaria de la Municipalidad Distrital de Lurigancho Chosica.

## ► Oficina de Infraestructura

La Oficina de Infraestructura por medio de la Unidad Formuladora viene elaborando los siguientes estudios:

ESTUDIOS DE PREINVERSIÓN A NIVEL DE PERFIL			
Ítem	NOMBRE DEL ESTUDIO	MODALIDAD	ESTIMACIÓN DE FIN DE ESTUDIO
1	Mejoramiento integral de la biblioteca central de la Universidad Nacional de Educación Enrique Guzmán y Valle.	Convenio Especifico Marco con UNALM	19 de Febrero 2017 – Fin de convenio marco.
2	Mejoramiento Integral del Auditorio Principal de la Universidad Nacional de Educación Enrique Guzmán y Valle.	Convenio Especifico Marco con UNALM	19 de Febrero 2017 – Fin de convenio marco.
3	Mejoramiento de la Facultad de Tecnología Departamento Académico de Tecnología Textil y Vestido, Ebanistería y Artes Industriales y Metalurgia.	Convenio Especifico Marco con UNALM	19 de Febrero 2017 – Fin de convenio marco.
4	Mejoramiento de la Facultad de Tecnología, Departamento Académico de Diseño y Construcción Civil.	Convenio Especifico Marco con UNALM	19 de Febrero 2017 – Fin de convenio marco.
5	Mejoramiento de la Facultad de Tecnología, Departamento Académico de Fuerza Motriz, Mecánica de Producción, Electricidad y Automatización.	Convenio Especifico Marco con UNALM	19 de Febrero 2017 – Fin de convenio marco.
6	Mejoramiento del laboratorio de la especialidad de Biología de la Facultad de Ciencias de la Universidad Nacional de Educación Enrique Guzmán y Valle.	Proceso de Selección	Enero 2017.
7	Mejoramiento y Ampliación de los servicios de Bienestar Universitario para los estudiantes de la Universidad Nacional de Educación Enrique Guzmán y Valle.	Proceso de Selección	Enero 2017.
8	Mejoramiento de los Servicios de la Casa de la Cultura de la Universidad Nacional de Educación Enrique Guzmán y Valle.	Proceso de Selección	Enero 2017.
9	Actualización Estudio mejoramiento de los Servicios de resguardo, custodia, control y abastecimiento de materiales y productos de la Universidad Nacional de Educación Enrique Guzmán y Valle.	En Proceso de Selección	Enero 2017.

# 6

## ÓRGANOS DESCONCENTRADOS

- Centro de Producción
- Centro de Informática
- Centro de Idiomas
- Centro PreUniversitario

## ► Centro de Producción

---

### Principales actividades:

Es una unidad generadora de recursos propios a través de actividades productivas que durante el ejercicio 2016 captó los siguientes recursos:

- Concesionarios	S/.	29,678.00
- Fotocopiadora		17,142.55
- Tecnología del vestido		559.20
- Otros		587.00
<b>Total efectivo depositado en caja</b>		<b>47,966.75</b>
- Crédito de fotocopias (UNE)		8,856.65
<b>Total captación</b>		<b>56,823.40</b>

## ► Centro de Informática

---

### Principales actividades

#### Análisis y Desarrollo de Sistemas

- Culminación de dos aplicativos en el sistema integrado de gestión administrativa:
- Módulo de admisión del Centro Médico.  
Centro Médico
- Módulo de Solicitudes por transparencia  
Imagen Institucional  
Tramite documentario

## Redes y Comunicación

- Instalación de nuevas centrales telefónicas para telefonía IP:  
En la Sede Central de Chosica: Central Denwa Advanced Plus.  
En la Escuela de Posgrado: Central Denwa Mini.  
En la Facultad de Ciencias Empresariales: Central Denwa Mini.
- Renovación de equipos telefónicos analógicos y digitales por teléfonos IP en las dependencias de la Universidad.  
Sede Central: 230 equipos telefónicos.  
La Casona: 02 equipos telefónicos.  
Facultad de Ciencias Administrativas: 11 equipos telefónicos.  
Escuela de Posgrado: 18 equipos telefónicos.
- Instalación de nuevos anexos telefónicos en las oficinas que no contaban con el servicio.



- Elaboración de documentos de gestión:  
Directiva N° 010-2016-OOyP/OCPyDI/UNE  
Normas para la publicación de información en el sitio web institucional.  
Plan de seguridad de la información.  
Plan de contingencias y recuperación de desastres.

## Soporte Técnico

- Prestación de 2,240 servicios de mantenimiento correctivo de equipos, reparación de hardware, instalación y cambio de componentes de hardware, formateo e instalación de sistema operativo y drivers, configuración de equipos en red (impresoras, multifuncionales), recuperación de data (usb, disco duro), asistencias en programas de Windows y ofimática, escaneo vía red.
- Soporte técnico de software y aplicaciones, emisión de 215 informes técnicos de análisis de requerimientos, evaluación de equipos, especificaciones técnicas, informes de equipos en mal estado y en desuso.
- Verificación y conformidad de 542 equipos informáticos (computadoras, laptop, impresoras, multifuncionales, proyectores multimedia, proyectores interactivos) adquiridos por la Universidad
- Proceso de evaluación de fichas ópticas para admisión, propedéutico.

## ► Centro de idiomas

Brinda servicios de enseñanza - aprendizaje de idiomas extranjeros, dirigidos a la comunidad universitaria y público en general que desean aprender para propósitos generales y específicos. Económicamente, es de carácter autofinanciado.

DE ENERO A DICIEMBRE (al 19) DEL AÑO 2016				
ORD	MES	IMPORTE	DISTRIBUCIÓN (Resolución N° 0698-2016-R-UNE)	
			MARGEN OPERATIVO CIUNE - 70%	MARGEN INSTITUCIONAL UNE - 30%
1	Enero	225,831.00	158,081.70	67,749.30
2	Febrero	176,670.00	123,669.00	53,001.00
3	Marzo	99,547.00	69,682.90	29,864.10
4	Abril	78,937.00	55,255.90	23,681.10
5	Mayo	75,743.00	53,020.10	22,722.90
6	Junio	49,927.00	34,948.90	14,978.10
7	Julio	55,556.00	38,889.20	16,666.80
8	Agosto	66,665.00	46,665.50	19,999.50
9	Setiembre	61,316.80	42,921.76	18,395.04
10	Octubre	43,696.40	30,587.48	13,108.92
11	Noviembre	46,188.00	32,331.60	13,856.40
12	Diciembre	31,561.00	22,092.70	9,468.30
<b>TOTAL</b>		<b>1,011,638.20</b>	<b>708,146.74</b>	<b>303,491.46</b>

### RESUMEN DE INGRESOS:

CONCEPTO	IMPORTE
70% Margen operativo CIUNE 2016	708,146.74
30% Margen Institucional	303,491.46
<b>TOTAL INGRESOS</b>	<b>1,011,638.20</b>

## ► Centro Preuniversitario

El Centro Preuniversitario durante el año 2016 desarrolló tres ciclos de estudio: Intensivo (enero a marzo), Avanzado I (mayo a agosto) y Avanzado II (setiembre a diciembre).

### Ciclo avanzado I (del 23 de mayo al 22 de agosto)

El ciclo se inició con 112 estudiantes, formando cuatro (4) secciones: dos en la sede central de Chosica y dos en La Molina en la Escuela de Posgrado. Desertaron 22 estudiantes. Se realizó tres (3) exámenes programados: el 04 de junio, 22 de julio y 23 de agosto; así mismo, las prácticas calificadas, obteniendo como resultado final a 29 estudiantes que aprobaron los exámenes y obtuvieron una vacante de ingreso a la Universidad en la carrera profesional de acuerdo con el orden de mérito. La nota mínima aprobatoria es de 14,00.

### Ciclo avanzado II (del 19 de setiembre al 19 de diciembre)

El ciclo se inició con 148 estudiantes, formando cuatro (4) secciones: dos en la sede central de Chosica y dos en La Molina en la Escuela de Posgrado. Desertaron 13 estudiantes. Los exámenes se desarrollaron: el 23 de octubre, 13 de octubre y 18 de diciembre, así mismo las prácticas calificadas, obteniendo como resultado final a 52 estudiantes que aprobaron los exámenes y obtuvieron una vacante de ingreso a la Universidad en la carrera profesional de acuerdo con el orden de mérito. La nota mínima aprobatoria es de 14,00.



## ► Integrantes del Consejo Universitario

<b>AUTORIDADES</b>	
01	Dr. Luis Alberto RODRÍGUEZ DE LOS RÍOS Rector de la UNE
02	Dr. Víctor Manuel ASENJO CASTRO Vicerrector Académico de la UNE
03	Dra. María Hilda SÁNCHEZ CHARCAPE Vicerrectora de Investigación de la UNE
<b>DIRECTORA DE LA ESCUELA DE POSGRADO</b>	
04	Dra. Lida violeta ASENCIOS TRUJILLO Directora de la Escuela de Posgrado
<b>DECANOS</b>	
05	Dr. Ángel Albino COCHACHI QUISPE Decano de la Facultad de Tecnología
06	Dr. Artemio Manuel RÍOS RÍOS Decano de la Facultad de Educación Inicial
<b>REPRESENTANTES DE LOS ESTUDIANTES</b>	
07	Jaime RODRÍGUEZ CHUMPITAZ
08	Adolfo SEGURA ABANTO
09	Jadvinly ABANTO CUBAS
<b>INVITADOS</b>	
10	Directora General de Administración
11	Secretario General del SUDUNE
12	Secretario General del SUTUNE
13	Representante de los Docentes Cesantes



## ► Integrantes de la Asamblea Universitaria

01	Dr. Luis Alberto RODRÍGUEZ DE LOS RÍOS	Rector de la UNE
02	Dr. Víctor Manuel ASENJO CASTRO	Vicerrector Académico de la UNE
03	Dra. María Hilda SÁNCHEZ CHARCAPE	Vicerrectora de Investigación de la UNE
04	Dra. Lida Violeta ASENCIOS TRUJILLO	Directora de la Escuela de Posgrado
05	Dr. Ángel Albino COCHACHI QUISPE	Decano de la Facultad de Tecnología
06	Dr. Artemio Manuel RÍOS RÍOS	Decano de la Facultad de Educación Inicial
07	Mg. Hortencio FLORES FLORES	Decano de la Facultad de Agropecuaria y Nutrición
08	Dr. Jorge Germán ROBLES ORUÉ	Decano de la Facultad de Pedagogía y Cultura Física
09	Dr. Juan Ricardo SALINAS ASCENCIO	Decano de la Facultad de Ciencias Empresariales
10	Mg. Roger Wilfredo ASENCIOS ESPEJO	Decano de la Facultad de Ciencias
11	Dr. César COBOS RUIZ	Decano de la Facultad de Ciencias Sociales y Humanidades

### REPRESENTANTES DE LOS DOCENTES:

#### DOCENTES PRINCIPALES:

12	ALMINAGORTA DE LA VEGA, Diógenes	Representante de los Docentes Principales
13	CASTILLO VENTO, Liliana Isabel	Representante de los Docentes Principales
14	CAYCHO SALAS, Beatriz del Carmen	Representante de los Docentes Principales
15	GAMARRA GÓMEZ, Próspero Rudecindo	Representante de los Docentes Principales
16	GONZALES FLORES, Aurelio	Representante de los Docentes Principales
17	LINARES SOTO, Leoncio Jorge	Representante de los Docentes Principales
18	MORA SANTIAGO, Ruben José	Representante de los Docentes Principales
19	QUISPE CONDEZO, Carlos Antonio	Representante de los Docentes Principales
20	REYES BLÁCIDO, Irma	Representante de los Docentes Principales
21	SÁNCHEZ QUINTANA, Rogil	Representante de los Docentes Principales
22	SORIA CUELLAR, Fidel Tadeo	Representante de los Docentes Principales

#### DOCENTES ASOCIADOS:

23	CHIRINOS ARMAS, Daniel Ramon	Representante de los Docentes Asociados
24	DOMINGUEZ MENDIETA, Domingo	Representante de los Docentes Asociados
25	GONZALES REYES, Luis Victoriano	Representante de los Docentes Asociados
26	QUIVIO CUNO, Richard Santiago	Representante de los Docentes Asociados
27	TIMOTEO CHERO, David Dagoberto	Representante de los Docentes Asociados
28	VILLENA ROJAS, Moises Alberto	Representante de los Docentes Asociados
29	YACUPOMA RODRÍGUEZ, Lucilo	Representante de los Docentes Asociados

## DOCENTES AUXILIARES

30 FLORES PIÑAS, Haydee  
31 GARCÍA CRUZ, Josefina Arimatea  
32 OROPEZA AVELLANEDA, Graciela  
33 SAAVEDRA YOSHIDA, Susy Elita

Representante de los Docentes Auxiliares  
Representante de los Docentes Auxiliares  
Representante de los Docentes Auxiliares  
Representante de los Docentes Auxiliares

## ESTUDIANTES:

34 ANDAZABAL CHOQUE, Julio Henry  
35 ÁREAS GUTIÉRREZ, Helida Allison  
36 BENDEZÚ DOLORIER, Luz Anabel  
37 GÁLVEZ CUENCA, Cinthia Janeth  
38 GAMONAL GONZALES, Juan Carlos  
39 GARRO PALOMINO, Loida Salom  
40 GAVILÁN BELLIDO, Edwin Glicerio  
41 JÁUREGUI GONZALES, Amelia Jhemira  
42 LEÓN VILLEGAS, Andrea, Alejandra  
43 LEYVA VEGA, ALONSO, Enrique  
44 MORALES OJANAMA, Barbara Lee  
45 PERALES DOMÍNGUEZ, Carlos Jesus  
46 PRADO MENDOZA, Ruby Daysi  
47 ROJAS SALAZAR, María Soledad  
48 VELIZ VICHARRA, Selene Amanda  
49 VIGILIO TUCTO, Gysela Patricia  
50 ZÚÑIGA VALENCIA, Richar

Representante de los Estudiantes  
Representante de los Estudiantes  
Representante de los Estudiantes  
Representante de los Estudiantes  
Representante de los Estudiantes  
Representante de los Estudiantes  
Representante de los Estudiantes  
Representante de los Estudiantes  
Representante de los Estudiantes  
Representante de los Estudiantes  
Representante de los Estudiantes  
Representante de los Estudiantes  
Representante de los Estudiantes  
Representante de los Estudiantes  
Representante de los Estudiantes  
Representante de los Estudiantes  
Representante de los Estudiantes  
Representante de los Estudiantes  
Representante de los Estudiantes  
Representante de los Estudiantes

## INVITADOS:

51 CÁCERES LOZANO, Nicanor  
52 CABRERA CARBAJAL, Hernán Elías  
53 OBREGÓN SÁNCHEZ, Reymundo Martín  
54 CALLUPE CHAVEZ, Rocio De Milagro

Representante de los docentes cesantes  
Representante de SUDUNE  
Representante del SUTUNE  
Directora General de Administración

# Estados Financieros 2016

MINISTERIO DE ECONOMÍA Y FINANZAS  
Dirección General de Contabilidad Pública  
Versión 170100

SECTOR : 10 EDUCACION  
ENTIDAD : 528 UNIVERSIDAD NACIONAL DE EDUCACION ENRIQUE GUZMAN Y VALLE

## ESTADO DE SITUACION FINANCIERA Al 30 de Noviembre de 2016 (EN SOLES)

Fecha : 23/02/2017  
Hora : 15:24:50  
Página : 1 de 1

EF-1

ACTIVO		PASIVO Y PATRIMONIO	
<b>ACTIVO CORRIENTE</b>		<b>PASIVO CORRIENTE</b>	
Efectivo y Equivalente de Efectivo	Nota 3	Sobregiros Bancarios	Nota 16
Inversiones Disponibles	Nota 4	Cuentas por Pagar a Proveedores	Nota 17
Cuentas por Cobrar (Neto)	Nota 5	Impuestos, Contribuciones y Otros	Nota 18
Otras Cuentas por Cobrar (Neto)	Nota 6	Remuneraciones y Beneficios Sociales	Nota 19
Inventarios (Neto)	Nota 7	Obligaciones Previsionales	Nota 20
Servicios y Otros Pagados por Anticipado	Nota 8	Operaciones de Crédito	Nota 21
Otras Cuentas del Activo	Nota 9	Parte Cte. Deudas a Largo Plazo	Nota 22
		Otras Cuentas del Pasivo	Nota 23
<b>TOTAL ACTIVO CORRIENTE</b>		<b>TOTAL PASIVO CORRIENTE</b>	
	23,287,674.21		1,636,970.33
<b>ACTIVO NO CORRIENTE</b>		<b>PASIVO NO CORRIENTE</b>	
Cuentas por Cobrar a Largo Plazo	Nota 10	Deudas a Largo Plazo	Nota 24
Otras Clases, por Cobrar a Largo Plazo	Nota 11	Cuentas Por Pagar a Proveedores	Nota 25
Inversiones (Neto)	Nota 12	Beneficios Sociales	Nota 26
Propiedades de Inversión	Nota 13	Obligaciones Previsionales	Nota 27
Propiedad, Planta y Equipo (Neto)	Nota 14	Provisiones	Nota 28
Otras Cuentas del Activo (Neto)	Nota 15	Otras Cuentas del Pasivo	Nota 29
		Ingresos Diferidos	Nota 30
<b>TOTAL ACTIVO NO CORRIENTE</b>		<b>TOTAL PASIVO NO CORRIENTE</b>	
	89,219,898.43		90,238,534.91
<b>TOTAL ACTIVO</b>		<b>TOTAL PASIVO Y PATRIMONIO</b>	
	112,487,572.64		112,487,572.64
Cuentas de Orden	Nota 35	Cuentas de Orden	Nota 35
			68,938,880.96
			20,612,067.40
			105,232,294.84
			(50,538.67)
			0.00
			(88,569,888.77)
			20,612,067.40

Las presentes cuentas son parte integrante de los Estados Financieros

**C.P.C. Rosario Conzuelo Montañez Guzmán**  
CONTADOR GENERAL  
MAT. N° 41450

**Lic. Adm. Rocio de Milagro Collage Chávez**  
DIRECTORA



**ESTADO DE GESTION**  
**Al 30 de Noviembre de 2016**  
 (EN SOLES)

SECTOR : 10 EDUCACION  
 ENTIDAD : 528 UNIVERSIDAD NACIONAL DE EDUCACION ENRIQUE GUZMAN Y VALLE

EF-2

	Especifico del 01 de Noviembre al 30 de Noviembre de 2016	Acumulado del 01 de Enero al 30 de Noviembre de 2016
<b>INGRESOS</b>		
Ingresos Tributarios Netos	Nota 36 0.00	0.00
Ingresos No Tributarios	Nota 37 867,428.88	14,773,233.47
Trasposos y Remesas Recibidas	Nota 38 4,709,842.28	51,959,516.24
Donaciones y Transferencias Recibidas	Nota 39 0.00	0.00
Ingresos Financieros	Nota 40 3,350.96	89,246.02
Otros Ingresos	Nota 41 1,725.48	1,004,079.44
<b>TOTAL INGRESOS</b>	<b>5,582,347.60</b>	<b>67,826,075.17</b>
<b>COSTOS Y GASTOS</b>		
Costo de Ventas	Nota 42 0.00	0.00
Gastos en Bienes y Servicios	Nota 43 (1,160,097.39)	(11,729,187.35)
Gastos de Personal	Nota 44 (3,040,906.99)	(38,077,880.66)
Gastos por Pens.Prest.y Asistencia Social	Nota 45 (515,491.71)	(5,973,084.50)
Donaciones y Transferencias Otorgadas	Nota 46 0.00	0.00
Trasposos y Remesas Otorgadas	Nota 47 0.00	0.00
Estimaciones y Provisiones del Ejercicio	Nota 48 (174,483.50)	(1,919,318.50)
Gastos Financieros	Nota 49 0.00	0.00
Otros Gastos	Nota 50 (135,173.89)	(2,300,715.23)
<b>TOTAL COSTOS Y GASTOS</b>	<b>(5,028,153.48)</b>	<b>(60,000,186.24)</b>
<b>RESULTADO DEL EJERCICIO SUPERAVIT (DEFICIT)</b>	<b>556,194.12</b>	<b>7,825,888.93</b>



**CONTADOR GENERAL**  
 MAT. N° .....  
 Lic. C. Rosario Consuelo Montañez Cueva  
 Las Notas forman parte integrante de los Estados Financieros  
**CONTADOR GENERAL**  
 MAT. N° 41450



**DIRECTOR GENERAL DE ADMINISTRACIÓN**  
 Lic. Adm. Rocio de Milagro Callupe Chávez  
**DIRECTORA**



**UNIVERSIDAD NACIONAL DE EDUCACIÓN**

**Enrique Guzmán y Valle**

Alma Máter del Magisterio Nacional

**La Universidad del Futuro es Hoy**

**La UNE EGyV, rumbo al Licenciamiento y la Acreditación**